

中信证券股份有限公司

2026 年面向专业机构投资者

公开发行永续次级债券（第四期）

信用评级报告

联合资信评估股份有限公司
China Lianhe Credit Rating Co.,Ltd.

专业 | 尽责 | 真诚 | 服务

信用评级公告

联合〔2026〕3547号

联合资信评估股份有限公司通过对中信证券股份有限公司及其拟面向专业机构投资者公开发行的2026年永续次级债券（第四期）的信用状况进行综合分析和评估，确定中信证券股份有限公司主体长期信用等级为AAA，中信证券股份有限公司2026年面向专业机构投资者公开发行永续次级债券（第四期）信用等级为AAA，评级展望为稳定。

特此公告

联合资信评估股份有限公司

评级总监：

二〇二六年六月四日

声 明

一、本报告是联合资信基于评级方法和评级程序得出的截至发表之日的独立意见陈述，未受任何机构或个人影响。评级结论及相关分析为联合资信基于相关信息和资料对评级对象所发表的前瞻性观点，而非对评级对象的事实陈述或鉴证意见。联合资信有充分理由保证所出具的评级报告遵循了真实、客观、公正的原则。鉴于信用评级工作特性及受客观条件影响，本报告在资料信息获取、评级方法与模型、未来事项预测评估等方面存在局限性。

二、本报告系联合资信接受中信证券股份有限公司（以下简称“该公司”）委托所出具，除因本次评级事项联合资信与该公司构成评级委托关系外，联合资信、评级人员与该公司不存在任何影响评级行为独立、客观、公正的关联关系。根据控股股东联合信用管理有限公司（以下简称“联合信用”）提供的联合信用及其控制的其他机构业务开展情况，联合信用控股子公司联合信用投资咨询有限公司为该公司提供了信用风险管理服务。由于联合资信与关联公司联合信用投资咨询有限公司之间从管理上进行了隔离，在公司治理、财务管理、组织架构、人员设置、档案管理等方面保持独立，因此公司评级业务并未受到上述关联公司的影响，联合资信保证所出具的评级报告遵循了真实、客观、公正的原则。

三、本报告引用的资料主要由该公司或第三方相关主体提供，联合资信履行了必要的尽职调查义务，但对引用资料的真实性、准确性和完整性不作任何保证。联合资信合理采信其他专业机构出具的专业意见，但联合资信不对专业机构出具的专业意见承担任何责任。

四、本次信用评级结果仅适用于本次（期）债券，有效期为本次（期）债券的存续期；根据跟踪评级的结论，在有效期内评级结果有可能发生变化。联合资信保留对评级结果予以调整、更新、终止与撤销的权利。

五、本报告所含评级结论和相关分析不构成任何投资或财务建议，并且不应当被视为购买、出售或持有任何金融产品的推荐意见或保证。

六、本报告不能取代任何机构或个人的专业判断，联合资信不对任何机构或个人因使用本报告及评级结果而导致的任何损失负责。

七、本报告版权为联合资信所有，未经书面授权，严禁以任何形式/方式复制、转载、出售、发布或将本报告任何内容存储在数据库或检索系统中。

八、任何机构或个人使用本报告均视为已经充分阅读、理解并同意本声明条款。



中信证券股份有限公司 2026 年面向专业机构投资者 公开发行永续次级债券（第四期）信用评级报告

主体评级结果	债项评级结果	评级时间
AAA/稳定	AAA/稳定	2026/06/04

债项概况 本期债项发行规模不超过 50.00 亿元（含），以每 5 个计息年度为 1 个重定价周期，在每个重定价周期末，中信证券股份有限公司（以下简称“中信证券”或“公司”）有权选择将本期债项期限延长 1 个重定价周期（即延续 5 年），或全额兑付本期债项（一次性偿还本金）；不行使递延支付利息权的情况下，每年付息一次；本期债项募集资金将用于偿还公司债券及补充流动资金；本期债项附设公司续期选择权、赎回选择权、递延支付利息权。本期债项在清算时的清偿顺序先于公司的股权资本，劣后于公司普通债务。本期债项不设定增信措施。

评级观点 公司作为全国大型综合性上市证券公司之一，行业龙头地位稳固；公司治理和风险管理体系完善，风险管理水平很高；业务运营多元化程度很高，业务体系完整，分支机构布局广泛，并建立了跨境综合客户服务网络，营业收入及多项业务排名稳居行业前列，业务综合竞争力很强；财务方面，公司盈利能力很强，资本实力很强，资本充足性很好，流动性指标整体表现较好，但杠杆水平较高且债务期限偏短。相较于公司现有债务规模，本期债项发行规模较小，主要财务指标对发行后全部债务的覆盖程度较发行前变化不大，仍属良好水平。

个体调整：无。

外部支持调整：无。

评级展望 未来，随着资本市场的持续发展、公司各项业务的推进，凭借其显著行业竞争优势，公司整体竞争实力有望保持。

可能引致评级上调的敏感性因素：不适用。

可能引致评级下调的敏感性因素：公司出现重大亏损，对资本造成严重侵蚀；公司发生重大风险、合规事件或治理内控问题，预期对公司业务开展、融资能力等造成严重影响。

优势

- **股东背景很强，支持力度较大。**公司作为中国中信集团有限公司金融板块的重要组成部分之一，在集团内具有很高的战略地位和重要性，可在资本补充、业务资源等方面获得较大支持。
- **行业龙头企业，竞争优势显著。**公司业务运营多元化程度很高，业务体系完整，分支机构布局广泛，并建立了跨境综合客户服务网络，业务规模很大，营业收入及多项业务排名稳居行业前列，业务综合竞争力和规模优势很强，行业龙头地位稳固。
- **资本实力很强，盈利能力很强。**公司净资本规模居行业前列，资本实力很强，资本充足性很好；2023—2025 年，公司营业收入和利润规模很大，均处于行业上游水平，盈利指标表现很好，盈利能力很强；2026 年 1—3 月，公司营业收入和利润总额同比大幅增长。

关注

- **公司经营易受环境影响。**经济周期变化、国内证券市场波动以及相关监管政策变化等因素可能对公司经营带来不利影响。
- **杠杆水平较高，债务期限偏短。**公司债务规模增长较快，全部债务规模大，财务杠杆保持较高水平，且短期债务占比较高，存在一定短期流动性管理压力。

本次评级使用的评级方法、模型及结果

评级方法 证券公司主体信用评级方法 V4.0.202208

评级模型 证券公司主体信用评级模型（打分表）V4.0.202208

评价内容	评价结果	风险因素	评价要素	结果档次
经营风险	A	经营环境	宏观经济	2
			行业风险	3
		自身竞争力	公司治理	1
			风险管理	1
			业务经营分析	1
			未来发展	1
财务风险	F1	偿付能力	盈利能力	1
			资本充足性	1
			杠杆水平	2
		流动性	2	
指示评级				aaa
个体调整因素：无				--
个体信用等级				aaa
外部支持调整因素：无				--
模型级别				AAA

个体信用状况变动说明：公司指示评级和个体调整情况较上次评级均未发生变动。

外部支持变动说明：公司外部支持调整因素和调整幅度较上次评级均未发生变动。

其他说明：受评对象的信用等级由联合资信信用评级委员会最终确定。

主要财务数据

项目	合并口径			
	2023年	2024年	2025年	2026年3月
资产总额（亿元）	14533.59	17107.11	20819.03	22446.74
自有资产（亿元）	11631.32	13428.58	15586.06	16222.83
自有负债（亿元）	8889.32	10440.91	12327.84	12820.27
所有者权益（亿元）	2741.99	2987.67	3258.22	3402.56
自有资产负债率（%）	76.43	77.75	79.10	79.03
营业收入（亿元）	600.68	581.19	748.54	231.55
利润总额（亿元）	261.85	284.18	398.23	132.27
营业利润率（%）	43.47	49.05	53.66	57.09
营业费用率（%）	48.27	51.76	44.24	40.29
薪酬收入比（%）	34.60	36.20	29.09	/
自有资产收益率（%）	1.90	1.80	2.14	0.66
净资产收益率（%）	7.71	7.89	9.93	3.14
盈利稳定性（%）	8.03	4.30	18.97	--
短期债务（亿元）	4884.53	6168.48	7128.96	7172.77
长期债务（亿元）	1466.99	1451.15	1592.39	1917.25
全部债务（亿元）	6351.51	7619.63	8721.35	9090.01
短期债务占比（%）	76.90	80.96	81.74	78.91
信用业务杠杆率（%）	64.86	61.46	79.59	/
净资本（亿元）	1396.15	1424.86	1571.46	/
净资本/净资产（%）	63.24	60.13	61.26	/
净资本/负债（%）	19.95	18.63	18.51	/
净资产/负债（%）	31.55	30.98	30.22	/
风险覆盖率（%）	187.21	213.06	210.46	/
资本杠杆率（%）	16.32	15.06	13.83	/
流动性覆盖率（%）	148.28	151.18	137.80	/
净稳定资金率（%）	124.86	139.14	125.27	/
净稳定资金率（%）	124.86	139.14	125.27	/

注：1. 本报告中部分合计数与各相加数之和在尾数上存在差异，系四舍五入造成；除特别说明外，均指人民币，财务数据均为合并口径；2. 本报告涉及净资本等风险控制指标均为母公司口径；3. 2026年1-3月财务报表未经审计，相关指标未年化；4. “/”表示相关指标未获取到，“-”表示相关指标不适用

资料来源：联合资信根据公司财务报表及定期报告整理

2025年公司收入构成

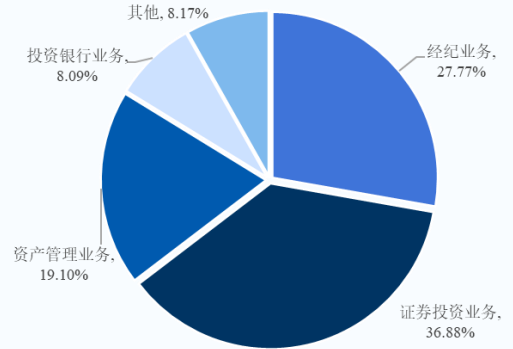

公司营业收入及净利润情况

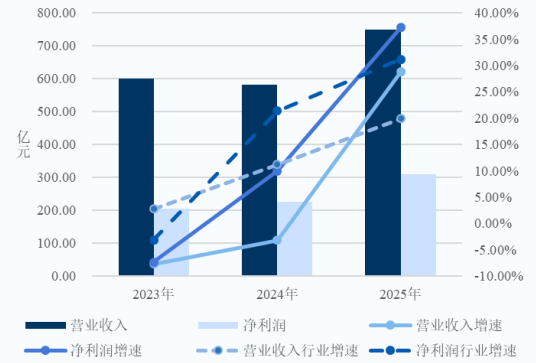

公司流动性指标

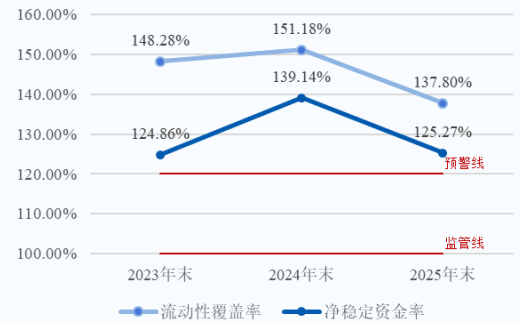

公司债务及杠杆水平

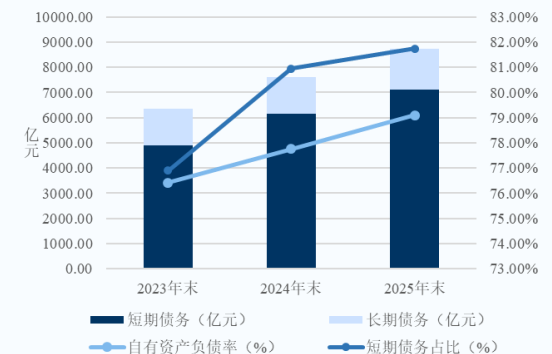

同业比较（截至 2025 年底/2025 年）

项目	信用等级	净资本 (亿元)	净资产收益率 (%)	盈利稳定性 (%)	流动性覆盖率 (%)	净稳定资金率 (%)	风险覆盖率 (%)	资本杠杆率 (%)
公司	AAA	1571.46	9.93	18.97	137.80	125.27	210.46	13.83
华泰证券	AAA	945.67	8.21	11.09	190.37	142.88	298.67	13.27
中国银河	AAA	1152.00	8.69	23.48	298.00	154.59	250.17	14.92
招商证券	AAA	895.50	9.18	17.03	159.16	164.85	257.08	11.91

注：华泰证券股份有限公司简称为华泰证券，中国银河证券股份有限公司简称为中国银河，招商证券股份有限公司简称为招商证券
资料来源：联合资信根据公开信息整理

主体评级历史

评级结果	评级时间	项目小组	评级方法/模型	评级报告
AAA/稳定	2026/05/26	薛峰 张晓嫫	证券公司主体信用评级方法 V4.0.202208 证券公司主体信用评级模型（打分表）V4.0.202208	阅读原文
AAA/稳定	2021/07/16	姚雷 张晨露	证券公司行业信用评级方法 V3.1.202011 证券公司主体信用评级模型（打分表）V3.1.202011	阅读全文

注：上述历史评级项目的评级报告通过报告链接可查阅
资料来源：联合资信整理

评级项目组

项目负责人：薛峰 xuefeng@lhratings.com

项目组成员：张晓嫫 zhangxiaolei@lhratings.com

公司邮箱：lianhe@lhratings.com 网址：www.lhratings.com

电话：010-85679696 传真：010-85679228

地址：北京市朝阳区建国门外大街2号中国人保财险大厦17层（100022）



一、主体概况

中信证券股份有限公司（以下简称“中信证券”或“公司”）前身为中信证券有限责任公司，成立于1995年，于1999年完成股份制改革，于2002年首次在A股上市（股票代码600030.SH），于2011年首次在H股上市（股票代码6030.HK）。截至2026年3月末，公司注册资本和总股本均为148.21亿元，其中中国中信金融控股有限公司（以下简称“中信金控”）持股19.84%，为公司第一大股东，公司股权分散，无控股股东及实际控制人（股权图详见附件1-1），前五大股东所持公司股份质押、标记或冻结的情况如下表所示。

图表1·截至2026年3月末公司前五大股东情况

股东	持股比例（%）	质押、标记或冻结情况	股东性质
中国中信金融控股有限公司	18.45	无	国有法人
香港中央结算（代理人）有限公司	14.74	未知	境外法人
广州越秀资本控股集团有限公司	4.23	无	国有法人
香港中央结算有限公司	2.48	无	境外法人
中国建设银行股份有限公司—国泰中证全指证券公司交易型开放式指数证券投资基金	1.93	无	未知
合计	41.83	--	--

注：1. 中信金控持股合计19.84%，其中持有公司A股15.52%，其余为H股（其中2.93%为登记股东持有，1.39%为通过港股通持有），上表显示持股比例未含港股通部分；2. 香港中央结算（代理人）有限公司为公司H股非登记股东所持股份的名义持有人；3. 香港中央结算有限公司名下股票为沪股通的非登记股东所持股份
资料来源：联合资信根据公司定期报告整理

公司主营证券业务，主要包括经纪业务、证券投资、资产管理、投资银行业务等。

截至2025年末，公司建立了完整的前中后台部门架构（详见附件1-2），拥有主要子公司8家（参见下表）。截至2025年末，公司及子公司中信证券山东、中信证券华南、金通证券有限责任公司（以下简称“金通证券”）于中国境内共设55家分公司、297家证券营业部；中信期货在境内拥有47家分公司、4家期货营业部；中信证券国际通过其下属公司在香港拥有4家分行。

图表2·截至2025年末公司主要子公司情况

子公司全称	简称	业务性质	实收资本（亿元）	持股比例（%）	总资产（亿元）	净资产（亿元）
中信证券（山东）有限责任公司	中信证券山东	证券业务	11.46	100.00	590.14	98.65
中信证券国际有限公司	中信证券国际	控股、投资	115.16亿港元及2.77亿美元	100.00	（美元）679.62	（美元）40.89
中信金石投资有限公司	中信金石	实业投资、投资咨询、管理	21.00	100.00	161.05	98.37
中信证券投资有限公司	中信证券投资	金融产品投资、证券投资、股权投资	130.00	100.00	226.51	201.52
中信期货有限公司	中信期货	期货业务	79.49	100.00	2637.88	150.80
中信证券华南股份有限公司	中信证券华南	证券业务	71.59	100.00	473.14	78.49
中信证券资产管理有限公司	中信证券资管	资产管理	10.00	100.00	28.89	23.21
华夏基金管理有限公司	华夏基金	公募基金	26.64	62.20	222.46	150.95

资料来源：联合资信根据公司定期报告整理

公司注册地址：广东省深圳市福田区中心三路8号卓越时代广场（二期）北座；法定代表人：张佑君。

二、本期债项概况

本期债项名称为“中信证券股份有限公司2026年面向专业机构投资者公开发行永续次级债券（第四期）”，发行规模为不超过50.00亿元（含），面值100.00元，按面值平价发行。本期债项以每5个计息年度为1个重定价周期，在每个重定价周期末，公司有权选择将本期债项期限延长1个重定价周期（即延续5年），或全额兑付本期债项（一次性偿还本金）。本期债项采用浮动利率形式，单利按年计息，不计复利，不行使递延支付利息权的情况下，每年付息一次；如有递延付息，则每笔递延利息在递延期间按当期票面利率累计计息。本期债项将按相关会计处理规定分类为权益工具。

（1）利率确定方式

本期债项存续的前 5 个计息年度的票面利率将由公司与主承销商根据网下向专业投资者的簿记建档结果在预设区间范围内协商确定，在本期债项存续的前 5 个计息年度内固定不变。自第 6 个计息年度起，每 5 年重置一次票面利率。

前 5 个计息年度的票面利率为初始基准利率加上初始利差，此后每 5 年重置票面利率以当期基准利率加上初始利差再加 200 个基点确定。初始利差为前 5 个计息年度的票面利率减去初始基准利率。

（2）选择权

公司续期选择权：本期债项以每 5 个计息年度为 1 个重定价周期，在每个重定价周期末，公司有权选择将本期债项期限延长 1 个重定价周期，或选择在该周期末到期全额兑付本期债项。

公司赎回选择权：①公司由于法律法规改变或修正，相关法律法规司法解释的改变或修正而不得不为本期债项的存续支付额外税费，且在采取合理的审计方式后仍然不能避免该税款缴纳或补缴责任的时候，公司有权对本期债项进行赎回。②若未来因企业会计准则变更或其他法律法规改变或修正，影响公司在合并财务报表中将本期债项计入权益时，公司有权对本期债项进行赎回。除上述两种情况以外，公司没有权利也没有义务赎回本期债项。

公司递延支付利息权：本期债项附设公司延期支付利息权，除非发生强制付息事件，本期债项的每个付息日，公司可自行选择将当期利息以及按照本条款已经递延的所有利息及其孳息推迟至下一个付息日支付，且不受到任何递延支付利息次数的限制；前述利息递延不属于公司未能按照约定足额支付利息的行为。递延支付的金额将按照当期执行的利率计算复息，在下个利息支付日，若公司继续选择延后支付，则上述递延支付的金额产生的复息将加入已经递延的所有利息及其孳息中继续计算利息。

强制付息事件：付息日前 12 个月，发生以下事件的，公司不得递延当期利息以及按照本条款已经递延的所有利息及其孳息：
①向普通股股东分红；②减少注册资本。

利息递延下的限制事项：若公司选择行使延期支付利息权，则在延期支付利息及其孳息未偿付完毕之前，公司不得有下列行为：
①向普通股股东分红；②减少注册资本。

本期债项募集资金将用于偿还公司债券及补充流动资金。

本期债项在清算时的清偿顺序先于公司的股权资本，劣后于公司普通债务。

本期债项不设定增信措施。

三、宏观经济和政策环境分析

2026 年一季度，宏观政策认真落实中央经济工作会议精神，坚持稳中求进、提质增效，发挥存量政策和增量政策集成效应，加大逆周期和跨周期调节力度。财政收入稳步修复，支出强度显著提升、进度加快，政府债券发行节奏显著前置。货币政策延续“适度宽松”基调，1 月 15 日推出结构性降息、再贷款额度扩容等八项举措。政策继续着力扩大内需，稳妥应对中东冲突带来的能源化工供给冲击。

2026 年是“十五五”规划开局之年，面对地缘冲突加剧、全球供应链成本攀升以及国内结构调整阵痛等多重压力，宏观政策坚持稳中求进、靠前发力，推动经济实现超预期开局。整体来看，一季度经济呈现“生产供给增长加快、市场需求继续改善”的良好态势，但需求端结构分化明显：出口在外需回暖与“抢出口”效应共振下保持两位数高增长，固定资产投资在基建的拉动下实现由负转正，而消费修复斜率相对平缓，“供强需弱”矛盾仍存。信用方面，一季度社融增量同比少增，企业债券净融资成为主要支撑。宏观杠杆率继续温和上行，名义 GDP 增长回升部分缓解被动升压。工企利润高位增长，“量价利”齐升下结构性隐忧仍存。银行资产质量总体稳定，消费贷不良生成压力上升。信用利差低位震荡，流动性宽松驱动中低等级利差压缩。

展望后续，4 月政治局会议肯定“起步有力”，但指出“持续稳中向好的基础还需进一步巩固”，政策重心更重效能。财政加快资金落地并推动支出向“投资于人”转型，货币保持适度宽松并引导资金向科创、绿色、消费倾斜，合力巩固回升向好态势。“六张网”建设首次在政治局会议层面明确。外部挑战仍是经济运行面临的最大变量：中东冲突引发的能源价格上行风险正在逐步传导，油价上涨带来的通胀压力、贸易成本上升和需求收缩，可能在二季度开始更充分地显现。内部方面，“供强需弱”格局尚未根本扭转，房地产市场的深度调整仍在持续，居民消费信心修复尚需时日，而基建投资在“十五五”开局项目储备支撑下有望维持较高增速，成为短期内稳增长的核心抓手。

完整版宏观经济与政策环境分析详见[《宏观经济信用观察季报（2026 年 3 月）》](#)。

四、行业分析

2025 年以来，A 股沪深两市总体呈“先抑后扬”的格局，主要指数全年涨幅均创近年新高，交投活跃度显著上升，全年沪深两市成交额同比有所增长，债券市场收益率震荡上行；受市场行情向好影响，全行业实现收入和利润同比均有所增长，代理买卖证券业务收入占比提升，但证券投资收益仍为主要收入来源。截至 2025 年末，证券公司数量稳定，但随着证券公司并购重组持续推进，行业集中度加速提升，中小证券公司生存空间受到挤压。

2026 年一季度，股票市场指数冲高回落，沪深两市成交额同比大幅增长，预计财富管理业务收入持续增长；债券市场指数小幅上行，自营投资固定收益业务收入将保持稳定；股票市场指数冲高回落，自营权益类收益同比有所降低；投资银行业务股权融资业务回暖，但整体压力仍在；资产管理产品存续规模小幅提升，但对证券公司营业收入贡献度仍较弱；整体行业业绩预计稳步上升，经营风险可控。完整版证券行业分析详见《[2026 年一季度证券行业分析](#)》。

五、规模与竞争力

公司是证券行业龙头企业，资本实力和综合竞争力很强。

公司作为全国大型综合性上市证券公司之一，资本实力很强，业务规模很大。截至 2025 年末，公司合并资产总额 20819.03 亿元、净资本 1571.46 亿元，居行业前列，规模优势很强。公司分支机构布局广泛，截至 2025 年末，分支机构分布在全球 13 个国家，其中在境内的各类分支机构超过 400 家，并建立了跨境综合客户服务网络，是在“一带一路”区域拥有最多当地分支机构、研究覆盖、销售网络和清算交收基础设施的中资证券公司。公司已形成综合化经营的发展模式，业务体系完整，主要业务发展良好，业务多元化程度很高，营业收入及多项业务排名稳居行业前列，行业龙头地位稳固，综合竞争力很强。

从同业对比情况来看，联合资信选取了综合实力位居行业上游的可比企业。与可比企业相比，公司资本实力很强，盈利指标表现很好，盈利稳定性适中，杠杆水平一般。

图表 3 • 2025 年同行业公司竞争力对比情况

对比指标	中信证券	华泰证券股份有限公司	中国银河证券股份有限公司	招商证券股份有限公司
净资本（亿元）	1571.46	945.67	1152.00	895.50
净资产收益率（%）	9.93	8.21	8.69	9.18
盈利稳定性（%）	18.97	11.09	23.48	17.03
资本杠杆率（%）	13.83	13.27	14.92	11.91

资料来源：联合资信根据公开资料整理

六、管理分析

1 法人治理

公司建立了完善的公司治理架构，治理水平很好，管理层经验丰富且较稳定。

公司按照《公司法》《证券法》等法律法规的要求，制定了一整套公司治理制度，建立了由股东大会、董事会和经营管理层相互分离、相互制衡的公司治理结构。

股东大会是公司的最高权力机构。

董事会是公司的常设决策机构，对股东大会负责。根据公司年度报告，截至 2026 年 3 月 27 日，公司董事会成员合计 15 名，其中，执行董事 3 名、非执行董事 6 名、独立非执行董事 5 名、职工董事 1 名，董事会设董事长 1 名。公司董事会下设发展战略与 ESG 委员会、风险管理委员会、审计委员会、提名委员会、薪酬与考核委员会、关联交易控制委员会，协助董事会履行相关职责。

公司原设监事会及监事 5 名，根据公司 2025 年 12 月 19 日披露的公告，公司不再设置监事会和监事，由董事会审计委员会行使监事会职权，董事会审计委员会有成员 5 名。

公司设经营管理委员会，为公司最高经营管理机构，截至 2026 年 3 月 27 日，经营管理委员会有执行委员 10 名。公司高级管

理层负责公司日常运营管理，具体实施董事会通过的发展战略及政策，截至 2026 年 3 月 27 日，公司高级管理层设总经理 1 人，以及其他高级管理层成员 8 名¹，总理由董事会聘任和解聘。公司经营层人员均拥有丰富的金融机构经营管理经验，有助于提升公司的决策效能。

公司党委书记、执行董事、董事长张佑君先生，1965 年出生，经济学硕士；于 1995 年公司成立时加入公司，于 2016 年 1 月起任公司执行董事、董事长；现兼任中国中信集团有限公司（以下简称“中信集团”）、中国中信股份有限公司及中国中信有限公司总经理助理，中信金控副董事长。张佑君先生曾在长盛基金管理有限公司、中信建投证券股份有限公司、中信集团、中证国际有限公司、中信证券国际、中信里昂（即 CLSA B.V.及其子公司，系公司的子公司）、中信里昂证券有限公司、赛领资本管理有限公司等多家机构任董事长、总经理等领导职务。

公司总经理邹迎光先生，1970 年出生，医学学士、经济学硕士、工商管理硕士；曾任首都医科大学宣武医院外科医生，曾在华夏证券股份有限公司、中信建投证券股份有限公司等历任多项领导职务；于 2017 年加入公司，历任固定收益部行政负责人、执行委员等职务，于 2024 年 11 月起任公司总经理。

2 管理水平

公司内部控制体系健全，内部控制水平很高，但在行业严监管趋势下仍需加强合规管理。

公司注重提高内控管理水平，根据相关法律法规、行业规范、自身需要等要求，建立了与公司业务性质、规模和复杂程度相适应的内部控制体系，并形成了涵盖基本制度、管理办法、工作细则三个层级的制度体系，持续提高内部控制的有效性。公司的内部控制活动主要包括信息隔离墙制度、职责分离控制、利益冲突控制、反洗钱、交易运行控制、财务会计控制、资金管理控制、净资本控制、信息技术控制、人力资源控制、子公司控制、信息与沟通、主要业务的内部控制等。公司针对各业务条线和中后台部门制定了规范的业务流程及内部控制措施，将内部控制风险监测覆盖到公司各个工作环节，并由独立的审计部门对公司经营管理活动的合规性、内部控制的有效性和财务信息的可靠性进行审计检查、评价、报告和建议。

作为上市公司，公司建立了年度内部控制评价机制，内部控制评价的范围涵盖了公司总部及其分支机构、主要控股子公司的主要业务。根据公司公告的内部控制审计报告，2023—2025 年，审计机构均认为公司在所有重大方面保持了有效的财务报告内部控制，内部控制机制运行良好。

公司受到的监管措施及行政处罚方面，2023 年，主要涉及私募子公司存在资管新规整改落实不到位、反洗钱工作存在违规行为、投资银行业务核查不充分、发生网络安全事件、公司组织架构规范整改不到位、分支机构合规管理不到位等，涉及罚款共 1376.00 万元；2024 年，主要涉及投行保荐项目于上市当年业绩亏损、保荐业务未勤勉尽责、投行持续督导过程中履职不足及存在违规行为、经纪业务管理存在不足、分支机构存在违规行为等，涉及罚款共 6975.00 万元（含子公司罚款），并被没收违法所得 191.07 万元；2025 年，主要涉及融资融券业务、投资者适当性管理、合规管理不到位、分支机构员工执业行为不规范、子公司内部管理不到位等。公司已对上述问题按要求进行了整改。整体来看，公司合规管理及风险控制水平仍需进一步加强。

七、经营分析

1 经营概况

2023—2025 年，公司营业收入波动增长，业务结构相对均衡，经纪业务和证券投资业务收入贡献度较大。2026 年一季度，公司营业收入同比大幅增长。

公司主营业务包括经纪业务、证券投资业务、资产管理业务、投资银行业务等。2023—2025 年，受证券市场交投活跃度回暖的影响和仓单交易会计处理追溯调整影响，公司营业收入波动增长，年均复合增长 11.63%。

从收入构成看，2023—2025 年，公司收入结构相对均衡，经纪业务和证券投资业务始终是主要收入来源；经纪业务收入逐年增长，收入占比相对稳定；证券投资业务收入持续较快增长，收入占比波动上升，为最大的收入来源；资产管理业务收入逐年增长，收入占比稳定在 19%左右；投资银行业务收入规模和占比均有所波动，整体下降。其他收入主要是子公司中信期货的大宗商品贸易收入、公司对联营及合营企业的投资收益和公司总部的收入等；2023—2025 年，公司其他收入波动下降，其中 2024 年下降主要系公司调整仓单交易会计处理方式并对 2024 年财务数据进行回溯所致，2025 年增长主要系利息净支出减少及大宗商品贸易收入增长所致。

¹ 公司执行委员和高级管理层成员都属于公司高级管理人员，两类成员存在部分重合。

图表 4 • 公司营业收入结构

项目	2023 年		2024 年		2025 年	
	金额 (亿元)	占比 (%)	金额 (亿元)	占比 (%)	金额 (亿元)	占比 (%)
经纪业务	152.01	25.31	165.57	28.49	207.87	27.77
证券投资业务	193.95	32.29	240.40	41.36	276.05	36.88
资产管理业务	108.46	18.06	114.73	19.74	142.94	19.10
投资银行业务	62.46	10.40	40.33	6.94	60.55	8.09
其他	83.80	13.95	20.15	3.47	61.12	8.17
营业收入	600.68	100.00	581.19	100.00	748.54	100.00

资料来源：联合资信根据公司定期报告整理

2026 年 1—3 月，公司实现营业收入 231.55 亿元，同比大幅增长 40.91%，主要系经纪业务、资产管理业务手续费收入和公允价值变动收益同比增长所致。

2 业务经营分析

(1) 经纪业务

公司经纪业务主要分为证券及期货经纪业务、信用业务。2023—2025 年，受证券市场交投活跃度回暖的影响，公司经纪业务收入逐年增长，其中，证券及期货经纪业务形成的手续费及佣金净收入占比保持在 64%以上，其余主要是信用业务等形成的利息净收入。

公司证券及期货经纪业务市场地位突出，分支机构较多；2023—2025 年，公司证券经纪业务手续费及佣金净收入逐年增长；子公司中信期货业务规模较大，行业竞争力很强。

公司证券及期货经纪业务是向客户提供证券及期货经纪相关中介服务，主要分为面向个人客户的财富管理业务（包括证券及期货经纪业务、代销金融产品、投资顾问服务等）和面向专业机构投资者的机构股票经纪业务。2023—2025 年，受证券市场交投活跃度变动的影响，公司证券经纪业务手续费及佣金净收入逐年增长，以代理买卖证券业务为主，期货经纪业务手续费及佣金净收入稳中有增。

图表 5 • 公司经纪业务手续费及佣金净收入构成（单位：亿元）

项目	2023 年	2024 年	2025 年
证券经纪业务	91.07	95.30	135.57
其中：代理买卖证券业务	59.39	69.17	100.25
交易单元席位租赁	14.74	11.29	15.06
代销金融产品业务	16.94	14.83	20.26
期货经纪业务	11.16	11.83	11.96
经纪业务手续费及佣金净收入	102.23	107.13	147.53

资料来源：联合资信根据公司财务报告整理

公司财富管理业务持续深化转型，境内财富管理持续优化多市场、多资产、多策略、多场景的金融产品体系，发布“信 100”财富管理品牌，覆盖个人和家庭全生命周期不同阶段的财富管理需求，满足社会公众的差异化、个性化配置需求，为客户提供涵盖“人-家-企-社”综合金融解决方案，累计客户数量持续增长，截至 2025 年末已超 1700 万户；境外财富管理业务推进全球化布局，以亚太地区为重心，聚焦全球主要经济体的核心金融市场，构建跨地域、跨市场、跨资产类别的财富管理及综合服务平台，为全球高净值客户及机构投资者提供更加多元化、个性化和全球化的资产配置解决方案。

公司机构股票经纪业务持续推进全球一体化整合，通过建立一体化的全球股票机构经纪业务平台提升客户服务水平，2025 年，公募基金 A+H 股交易量市场份额 7.65%，保持行业领先地位，WIND 公募基金佣金分仓排名保持市场第一，合格境外投资者交易量同比增长 162.7%，其中股票交易量同比增长 127%。（来源：公司年报）。

公司通过全资子公司中信期货开展期货相关业务。中信期货在行业内具有很强的竞争力，净资产排名行业领先；2025 年，中信期货实现营业收入 40.20 亿元、净利润 10.72 亿元（同比增长 7.64%）。

分支机构方面，公司经纪业务全国展业，分支机构对中国境内省级行政区基本达到全覆盖，并在香港设有境外分支机构。截至2025年末，公司及子公司中信证券山东、中信证券华南、金通证券于中国境内共设55家分公司、297家证券营业部；中信期货在境内拥有47家分公司、4家期货营业部；中信证券国际通过其下属公司在香港拥有4家分行。

2023年以来，公司融资融券业务和股票质押式回购业务期末规模均持续增长，信用业务规模较大；需关注市场行情变动对业务发展的影响。

公司信用业务主要为融资融券和股票质押式回购业务，以及少量约定购回业务。2023—2025年，公司信用业务利息收入波动增长，期末业务余额持续增加，融资融券和股票质押式回购业务市场份额均保持行业领先（来源：公司年报），信用业务杠杆率波动上升，2025年已处于行业偏高水平。

图表6·公司信用业务情况（合并报表口径）（单位：亿元）

项目	2023年/末	2024年/末	2025年/末
信用业务余额	1778.49	1836.26	2593.32
其中：融资业务（含境外存展融资）	1206.38	1406.26	2107.77
融券业务	178.20	16.47	31.36
股票质押式回购业务	393.77	413.53	454.18
约定购回业务	0.15	0.00	0.00
信用业务杠杆率（%）	64.86	61.46	79.59
信用业务利息收入	98.88	90.70	105.40
其中：融资融券业务	83.43	71.41	82.18
股票质押式回购业务	15.44	19.23	23.18
约定购回业务	0.01	0.06	0.04

资料来源：联合资信根据公司财务报告整理

融资融券业务方面，公司融资业务以股东客群融资需求为业务增长点，融券业务实现券源客群全覆盖，境外存展业务稳健发展。受证券市场行情和交易活跃度影响，2023—2025年末，公司融资业务余额持续增加、融券业务余额波动下降，当年融资融券利息收入波动下降。截至2025年末，公司融资业务和融券业务较上年末均大幅增长，主要系证券市场交易活跃度回升所致。截至2025年末，公司融资融券业务存量负债客户平均维持担保比例为299.00%；融出资金已计提的减值准备余额31.25亿元，总计提比例1.48%，其中针对第3阶段（已发生信用减值）已计提的减值准备余额6.07亿元、计提比例95.28%；融资业务强制平仓合约终止后客户尚未归还款项5.88亿元，融券业务无违约情况。

股票质押式回购业务方面，公司重点提升风险识别和管理能力，持续优化资产质量。2023—2025年，公司股票质押式回购业务期末余额持续增长，减值准备持续转回（三年分别净转回8.69亿元、16.35亿元和2.50亿元），利息收入持续增加。截至2025年末，公司股票质押式回购业务平均履约保障比例315.00%，已计提的减值准备余额38.30亿元、总计提比例8.43%，其中针对第3阶段（已发生信用减值）已计提的减值准备余额24.98亿元、计提比例100.00%。

（2）证券投资业务

2023年以来，公司证券投资业务规模持续增加，投资资产规模很大，以债券和股票为主；业务收入保持增长。

公司证券投资业务由股权及固定收益业务条线运用自有资金进行投资。2023—2025年，公司证券投资业务收入持续较好增长，年均复合增长19.30%。

2023—2025年末，公司证券投资业务规模持续稳步增加，年均复合增长15.71%。截至2025年末，公司证券投资规模9583.25亿元，较上年末增长11.20%，主要系股票配置、公募基金和非交易性权益工具规模增加较多所致，债券配置规模略有下降。从投资结构来看，2023—2025年末，公司证券投资视市场行情调整持仓结构，但始终以债券和股票为主，二者合计占比稳定在65%以上，其中债券配置规模先增后减、波动增加，股票配置规模先减后增、波动增加；非交易性权益工具持续快速增长，主要系拟长期持有的非交易性权益工具投资规模增加所致；其他类投资主要系银行理财、券商资管、信托计划和其他基金投资等。

图表 7 • 公司证券投资情况（合并报表口径）

项目	2023 年末		2024 年末		2025 年末	
	金额 (亿元)	占比 (%)	金额 (亿元)	占比 (%)	金额 (亿元)	占比 (%)
债券	2995.49	41.85	4192.41	48.65	3737.11	39.00
股票	2208.67	30.86	2004.56	23.26	2563.38	26.75
非交易性权益工具	95.14	1.33	906.68	10.52	1237.36	12.91
公募基金	481.23	6.72	526.84	6.11	1002.79	10.46
其他	1376.91	19.24	987.24	11.46	1042.61	10.88
合计	7157.44	100.00	8617.73	100.00	9583.25	100.00
自营权益类证券及其衍生品/净资本（母公司口径）(%)		51.42		25.81		38.89
自营非权益类证券及其衍生品/净资本（母公司口径）(%)		292.66		348.53		343.11

注：投资资产=交易性金融资产+其他债权投资+其他权益工具投资
 资料来源：联合资信根据公司财务报告、定期报告整理

公司债券投资规模大，以交易性目的为主，兼顾持有至到期策略。截至 2025 年末，公司债券投资账面价值 3737.11 亿元，较上年末减少 10.86%，其中交易性金融资产中的债券投资账面价值 3164.46 亿元（初始投资成本 3147.03 亿元），其他债权投资 572.65 亿元（减值准备余额 6.90 亿元，其中第 3 阶段减值准备余额占比 66.18%）。截至 2025 年末，公司在中国境内的债券类投资信用风险敞口共 3127.38 亿元，其中，中国主权信用的占比 31.21%、AAA 级别占比 64.18%、其他（包括 AA+ 及以下级别和没有外部评级的产品）占比 4.61%；公司在中国境外的债券类投资信用风险敞口共 1225.73 亿元，其中，AAA 评级占比 61.84%、AA 评级占比 24.95%、其他占比 13.21%²。

公司股票投资业务强化上市公司基本面研究，着眼于降低组合波动及增强抵御外部宏观因素冲击的能力，加大各类非方向性投资布局，基本搭建起多元业务框架，面对强弱市场情况有不同应对策略，实现绝对收益模式转型。

公司另类投资业务研发出抗风险能力更强、与传统因子相关性更低的策略，加大海外布局，构建了覆盖不同市场的多元化投资策略来分散风险，并融入 AI 技术持续研发和迭代策略。中信证券投资是公司的另类投资子公司，围绕战略性新兴产业进行系统化投资布局；中信金石是公司募集并管理私募股权投资基金的平台，以股权投资方式支持国家科技创新战略。2025 年，中信证券投资实现营业收入 20.81 亿元、净利润 19.86 亿元，同比分别增长 86.94% 和 63.40%；中信金石实现营业收入 17.19 亿元、净利润 10.02 亿元，同比分别增长 91.06% 和 138.40%。

2023—2025 年末，公司（母公司口径）自营权益类证券及其衍生品/净资本和自营非权益类证券及其衍生品/净资本指标均优于监管预警标准（≤80% 和 ≤400%）。

（3）资产管理业务

2023—2025 年末，公司资产管理业务规模很大，具备很强竞争力；子公司华夏基金发展良好。

公司的资产管理业务主要通过本部和子公司中信证券国际开展境内外的客户资产受托管理业务，具体包括集合资产管理业务、单一资产管理业务和专项资产管理业务，并通过控股子公司华夏基金开展基金管理业务。2023 年 10 月，公司新设的子公司中信证券资管正式展业，公司本部的资产管理业务逐步向中信证券资管过渡。

公司资产管理业务收入以华夏基金的基金管理业务收入为主，2023—2025 年占比约为 60%~70%。同期，公司资产管理业务收入逐年增长，年均复合增长 14.80%，主要系基金管理业务规模增加所致。

2023—2025 年，华夏基金营业收入和净利润均逐年增长；本部资产管理期末规模很大且持续增长，主要系货币基金等规模快速增长所致。华夏基金权益 ETF 规模保持行业龙头地位，整体行业竞争力很强。

图表 8 • 华夏基金主要业务情况（单位：亿元）

项目	2023 年/末	2024 年/末	2025 年/末
本部管理资产规模	18235.64	24645.31	30144.84
其中：公募基金	13176.44	17907.19	22832.20

² AAA 评级包含穆迪评级 Aaa~Baa3、标普评级 AAA~BBB-、惠誉评级 AAA~BBB- 以及境内评级 AAA 的产品；AA 评级包含穆迪评级 Ba1~B3、标普评级 BB+~B-、惠誉评级 BB+~B- 以及境内评级 AA+~AA- 的产品；其他包含外部评级不在上述范围或没有外部评级的产品。优先使用穆迪、标普或惠誉的债项或主体评级，若无境外评级机构评级，则使用境内评级机构评级。

机构及国际业务资产管理	5059.20	6738.12	7312.64
营业收入	73.27	80.31	96.26
净利润	20.13	21.58	23.96

资料来源：联合资信根据公司财务报告整理

公司客户资产受托管理业务规模很大，且持续推动主动管理转型和业务结构优化，构建具有投行特色的资产管理竞争优势。2023—2025 年末，公司客户资产受托管理规模逐年增长，其中，集合、单一和专项资管计划规模均逐年增长；业务规模构成以单一资管计划为主，占比超过 50%；私募资产管理业务（不包括养老业务、公募大集合产品以及资产证券化产品）市场份额持续排名行业第一（来源：公司年报）。2023—2025 年，公司客户资产受托管理业务管理费收入亦逐年增长，收入贡献以集合和单一资管计划为主。

图表 9 • 公司客户资产受托管理业务情况

项目	2023 年/末		2024 年/末		2025 年/末	
	金额 (亿元)	占比 (%)	金额 (亿元)	占比 (%)	金额 (亿元)	占比 (%)
资产管理规模	13884.61	100.00	15424.46	100.00	17615.41	100.00
其中：集合资管计划	2977.04	21.44	3432.43	22.25	4289.78	24.35
单一资管计划	8417.15	60.62	9089.82	58.93	9858.57	55.97
专项资管计划	2490.42	17.94	2902.21	18.82	3467.06	19.68
管理费收入	20.93	100.00	22.04	100.00	26.46	100.00
其中：集合资管计划	10.49	50.12	11.53	52.31	13.42	50.72
单一资管计划	9.94	47.49	10.06	45.64	12.60	47.62
专项资管计划	0.50	2.39	0.45	2.04	0.44	1.66

注：本表含公司本部和中信证券资管；集合资管计划包括大集合产品，不包括养老金产品；单一资管计划包括养老业务
 资料来源：联合资信根据公司定期报告整理

(4) 投资银行业务

公司投资银行业务处于行业头部地位，具备很强市场竞争力。

公司的投资银行业务始终居行业领先地位，业务类型涵盖股权融资、债务融资以及财务顾问业务等。2023—2025 年，公司投资银行业务收入波动下降，其中 2024 年有所下降主要系当年 A 股股权融资市场总体规模收缩所致。

境内业务方面，2023—2025 年，受市场行情和政策变动影响，公司股权融资承销数量和金额均波动下降，股权融资市场承销规模份额有所波动，2025 年市场份额 24.36%，但三年业务排名均保持行业第一位（来源：公司年报，投行业务排名来源下同）；债务融资的承销数量和主承销金额均持续增长，同业排名均保持第一位。新三板业务方面，2023—2024 年，公司作为主办券商分别完成挂牌项目 7 单和 12 单（2025 年未披露），业务较好发展。财务顾问业务方面，2023—2025 年，公司分别完成 A 股重大资产重组交易规模 1180.70 亿元、198.98 亿元和 1682.78 亿元，保持行业头部地位，2025 年中国市场并购交易单数和交易规模排名市场第一。

境外业务方面，2023—2025 年，公司股权融资承销数量和金额均逐年增加，在香港市场的中资券商中业务规模排名保持行业第二位；债务融资承销数量波动增加，承销金额逐年增加，市场份额在中资离岸债券业务中资券商中的连续 3 年排名第 1 位。财务顾问业务方面，2023—2025 年，公司完成的涉及中国企业全球并购交易规模波动增长，2025 年为 771.83 亿美元，三年业务排名分别为中资券商第 2 位、第 2 位和第 1 位。

图表 10 • 公司投行业务证券承销情况

项目	2023 年		2024 年		2025 年	
	发行数量 (次)	主承销金额 (亿元)	发行数量 (次)	主承销金额 (亿元)	发行数量 (次)	主承销金额 (亿元)
境内业务	4340	21879.05	5143	21615.96	6293	24801.08
其中：股权融资	140	2779.13	55	703.59	72	2706.46
其中：IPO	34	500.33	/	131.00	/	/
再融资	106	2278.80	/	573.00	/	/

债务融资	4200	19099.92	5088	20912.37	6221	22094.62
境外业务（美元）	166	42.00	428	86.29	362	128.95
其中：股权融资	32	17.82	47	35.81	51	75.49
债务融资	134	24.18	381	50.48	311	53.46

注：2024 年部分数据加总与合计数存在微小差异，系公司披露数据精度不一致造成四舍五入差异所致
 资料来源：联合资信根据公司定期报告整理

3 未来发展

公司战略目标清晰，定位明确，发展前景良好。

公司的发展战略是“以助力资本市场功能提升、服务经济高质量发展为使命，致力于成为全球客户最为信赖的国内领先、国际一流的中国投资银行，持续完善全球重要金融市场业务布局，建立能够满足全球客户需求的综合金融服务能力，不断提高国际竞争力和影响力”。

公司将积极应对形势变化、保持战略定力，加快建设一流投资银行和投资机构。全面落实新“国九条”要求，把功能性放在首位，做好金融“五篇大文章”。发挥直接融资“服务商”和资本市场“看门人”功能，为新质生产力企业提供高效的投融资服务。发挥社会财富“管理者”功能，加强投资能力建设，打造多层次、全方位、高水平的财富管理和资产管理服务体系，更好地服务人民群众和实体经济的投资需求。加大客户市场开拓力度，针对性弥补细分领域短板，巩固境内市场领先地位。加快推进国际化战略实施，完善全球重要金融市场布局，做大做强香港地区业务，因地制宜发展全球业务。积极推动数字化转型，加强全球 IT 和清算能力建设，深化全球一体化数智化布局，依托科技赋能业务发展。

八、风险管理分析

公司建立了完善的风险监控体系和全面的风险管理制度，能够很好地支撑各项业务的稳步运行。

公司通过实施全面的风险管理机制和内部控制流程，对业务活动中的金融、操作、合规、法律风险进行监测、评估与管理，对子公司通过业务指导、运营支持、决策管理等不同模式进行垂直的风险管理。

公司建立了由首席风险官领导，风险管理部牵头，公司各部门/业务线、分支机构、子公司及全体员工共同参与的全面风险管理体系以及风险管理三道防线机制，并持续进行优化。公司持续提升全球风险管理能力，推进境内外一体化风险系统建设，加强境内外同一业务同一客户管理，确保境内外保持基本一致的风险偏好。

公司建立了由董事会及其下设的风险管理委员会、经营管理层下设专业委员会集体决策，内部控制部门与业务部门/业务线密切配合的三层次风险管理体系，从审议、决策、执行和监督等方面管理风险，并在部门和业务线层面确立了风险管理三道防线。董事会风险管理委员会对公司的总体风险管理进行监督，并将之控制在合理的范围内。经营管理层对公司风险管理的有效性承担主要责任。公司的前台业务部门/业务线作为公司风险管理的第一道防线，承担风险管理的第一线责任；风险管理部、合规部、法律部、董事会办公室等内部控制部门是公司风险管理的第二道防线，分别在各部门职责范围内行使相应的专业化风险管理职能；稽核审计部是公司风险管理的第三道防线，监督内部控制制度的执行情况。

公司建立了风险控制指标动态监控和自动预警系统，建立了流动性储备池制度和流动性指标前瞻性管理，建立了净资本动态补足机制和长期补足规划，确保各项风险控制指标的持续达标。

九、财务分析

公司 2023—2025 年财务报告均经毕马威华振会计师事务所（特殊普通合伙）审计，三年财务报告均被出具了无保留的审计意见。公司 2026 年一季报未经审计。

2025 年，公司发生重要会计政策变更，根据财政部要求，企业在期货交易所通过频繁签订买卖标准仓单的合同以赚取差价、不提取标准仓单对应的商品实物，应该将其签订的买卖标准仓单的合同视同金融工具进行会计处理；企业取得标准仓单后短期内再将其出售的，不应确认销售收入，而应将收取的对价与所出售标准仓单的账面价值的差额计入投资收益。公司自 2025 年 1 月 1 日起执行上述会计处理要求，并对 2024 年财务数据进行了追溯调整，该调整对可比期间的利润和资产总额均无影响，对其他业务收入、其他业务成本科目影响很大（造成大幅下降），对投资收益科目有一定影响。2026 年 1—3 月，公司会计政策未发生变更。公司 2023 年和 2024 年年度数据取自 2024 年和 2025 年审计报告期初数，2025 年年度数据取自 2025 年审计报告期末数。

2023—2025 年和 2026 年 1—3 月，公司合并范围无重大变化。

综上，公司财务数据可比性较强。

1 资金来源与流动性

2023—2025 年末，公司负债规模持续增长，杠杆水平小幅持续上升，处于行业较高水平；债务规模大且增长较快，债务期限偏短，需持续加强流动性管理。2026 年 3 月末，公司负债规模持续增长。

公司主要通过卖出回购金融资产款、发行各类债务融资工具等方式来满足日常业务发展对资金的需求，融资方式较为多元化。

2023—2025 年末，公司负债总额持续增长，年均复合增长 22.04%；负债以自有负债为主，占比均超过 70%。截至 2025 年末，公司负债总额较上年末增长 24.37%，主要系交易性金融负债和代理买卖证券款增长所致。按科目来看，负债主要构成中，交易性金融负债主要是收益凭证及结构化票据；卖出回购金融资产款是回购业务形成，标的物以债券为主，其他还有股票、贵金属等；代理买卖证券款是代理客户买卖证券业务形成；应付款项主要是应付客户保证金；应付债券是公司发行的债券、中期票据、收益凭证等。

图表 11 • 公司负债结构

项目	2023 年末		2024 年末		2025 年末		2026 年 3 月末	
	金额 (亿元)	占比 (%)	金额 (亿元)	占比 (%)	金额 (亿元)	占比 (%)	金额 (亿元)	占比 (%)
负债总额	11791.60	100.00	14119.44	100.00	17560.80	100.00	19044.19	100.00
按权属分：自有负债	8889.32	75.39	10440.91	73.95	12327.84	70.20	12820.27	67.32
非自有负债	2902.28	24.61	3678.53	26.05	5232.96	29.80	6223.92	32.68
按科目分：交易性金融负债	864.62	7.33	1243.86	8.81	1751.34	9.97	1871.82	9.83
卖出回购金融资产款	2833.46	24.03	3901.69	27.63	4073.52	23.20	4192.98	22.02
代理买卖证券款	2838.21	24.07	3624.49	25.67	5186.83	29.54	6221.65	32.67
应付款项	1980.61	16.80	1981.83	14.04	2525.79	14.38	2616.88	13.74
应付债券	1438.09	12.20	1425.47	10.10	1566.64	8.92	1893.17	9.94
其他	1836.61	15.58	1942.11	13.75	2456.68	13.99	2247.69	11.80

资料来源：联合资信根据公司财务报告整理

2023—2025 年末，公司全部债务持续增长，年均复合增长 17.18%；从债务结构来看，公司短期债务占比高且持续上升，需持续做好流动性管理。

从杠杆水平来看，2023—2025 年末，公司自有资产负债率持续上升，属行业较高水平；母公司口径净资本/负债和净资产/负债指标远优于监管预警标准（ $\geq 9.60\%$ 和 $\geq 12.00\%$ ）。

截至 2026 年 3 月末，公司负债总额较上年末增长 8.45%，主要系代理买卖证券款等增长所致，其余构成变动不大；全部债务较上年末增长 4.23%，仍以短期债务为主。

图表 12 • 公司债务及杠杆水平

项目	2023 年末	2024 年末	2025 年末	2026 年 3 月末
全部债务 (亿元)	6351.51	7619.63	8721.35	9090.01
其中：短期债务 (亿元)	4884.53	6168.48	7128.96	7172.77
长期债务 (亿元)	1466.99	1451.15	1592.39	1917.25
短期债务占比 (%)	76.90	80.96	81.74	78.91
自有资产负债率 (%)	76.43	77.75	79.10	79.03
净资本/负债 (%) (母公司口径)	19.95	18.63	18.51	/
净资产/负债 (%) (母公司口径)	31.55	30.98	30.22	/

注：全部债务未含公司发行的永续次级债券（其归类为权益工具）

资料来源：联合资信根据公司财务报告及定期报告整理

公司流动性指标整体表现较好。

公司建立了流动性储备池制度，由财务部独立于业务部门管理，持有充足的高流动性资产以满足公司应急流动性需求。2023—2025 年末，公司（母公司口径）流动性覆盖率和净稳定资金率均优于监管预警标准，流动性指标表现较好。

图表 13 • 公司（母公司口径）流动性指标

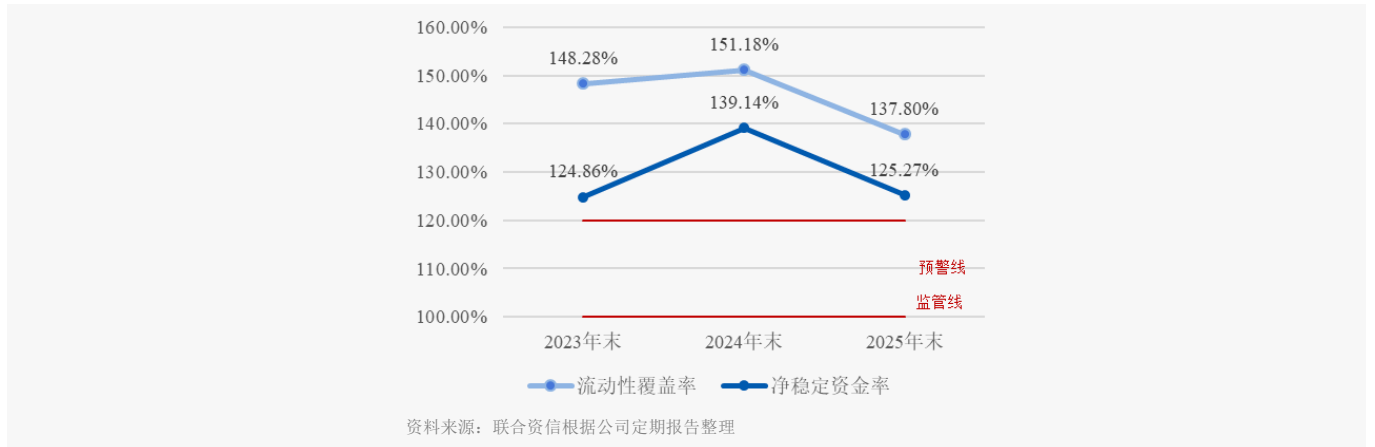

2 资本充足性

2023 年以来，公司所有者权益持续增长，权益规模大，但稳定性一般；资本充足性很好；2026 年 3 月末，公司所有者权益有所增长。

2023—2025 年末，公司所有者权益稳步增长，年均复合增长 9.01%，主要系持续发行永续次级债及各年利润留存所致。截至 2025 年末，公司所有者权益较上年末增长 9.06%。公司所有者权益以资本公积、未分配利润和一般风险准备为主，所有者权益稳定性一般。

截至 2026 年 3 月末，公司所有者权益较上年末增长 4.43%，主要系发行永续次级债券和利润留存所致。

利润分配方面，针对 2023—2025 年利润，公司分别分配现金红利 70.40 亿元、77.07 亿元和 103.74 亿元（含已宣告尚未分配的年度红利），分别占各期归属于母公司所有者净利润的 35.70%、35.51%和 35.73%，分红力度一般，同时留存收益规模较大，利润留存对资本补充的作用良好。

图表 14 • 公司所有者权益结构

项目	2023 年末		2024 年末		2025 年末		2026 年 3 月末	
	金额 (亿元)	占比 (%)	金额 (亿元)	占比 (%)	金额 (亿元)	占比 (%)	金额 (亿元)	占比 (%)
归属于母公司所有者权益	2688.40	98.05	2931.09	98.11	3199.30	98.19	3345.71	98.33
其中：股本	148.21	5.41	148.21	4.96	148.21	4.63	148.21	4.43
其他权益工具（永续次级债券）	167.62	6.11	307.62	10.30	382.62	11.96	430.62	12.87
资本公积	908.25	33.12	907.93	30.39	907.78	28.37	907.86	27.14
一般风险准备	402.51	14.68	438.09	14.66	493.11	15.41	494.64	14.78
未分配利润	934.50	34.08	995.30	33.31	1130.02	35.32	1228.32	36.71
其他	127.32	4.64	133.94	4.48	137.57	4.30	136.07	4.07
少数股东权益	53.60	1.95	56.58	1.89	58.92	1.81	56.85	1.67
所有者权益	2741.99	100.00	2987.67	100.00	3258.22	100.00	3402.56	100.00

资料来源：联合资信根据公司财务报告整理

从主要风控指标来看，2023 年以来，公司（母公司口径）净资本和净资产规模均持续增长，主要风险控制指标保持良好。本次永续次级债券的发行，可以进一步增强公司资本实力。

图表 15 • 母公司口径风险控制指标

项目	2023 年末	2024 年末	2025 年末	监管标准	预警标准
净资产（亿元）	1396.15	1424.86	1571.46	--	--
净资产（亿元）	2207.68	2369.48	2565.13	--	--
各项风险资本准备之和（亿元）	745.78	668.76	746.68	--	--
风险覆盖率（%）	187.21	213.06	210.46	≥100.00	≥120.00
资本杠杆率（%）	16.32	15.06	13.83	≥8.00	≥9.60
净资产/净资产（%）	63.24	60.13	61.26	≥20.00	≥24.00

资料来源：公司定期报告，联合资信整理

3 盈利能力

2023—2025 年，公司营业收入波动增长，净利润水平逐年增长，盈利指标呈上升态势，整体盈利能力属很强水平，盈利稳定性很强。2026 年 1—3 月，公司营业收入和利润总额同比大幅增长。

2023—2025 年，公司营业收入波动增长，年均复合增长 11.63%，详见“经营概况”；同期，公司净利润逐年增长，年均复合增长 22.87%，2024 年同比增长 9.98%，2025 年同比增长 37.26%。

图表 16 • 公司营业收入和净利润情况

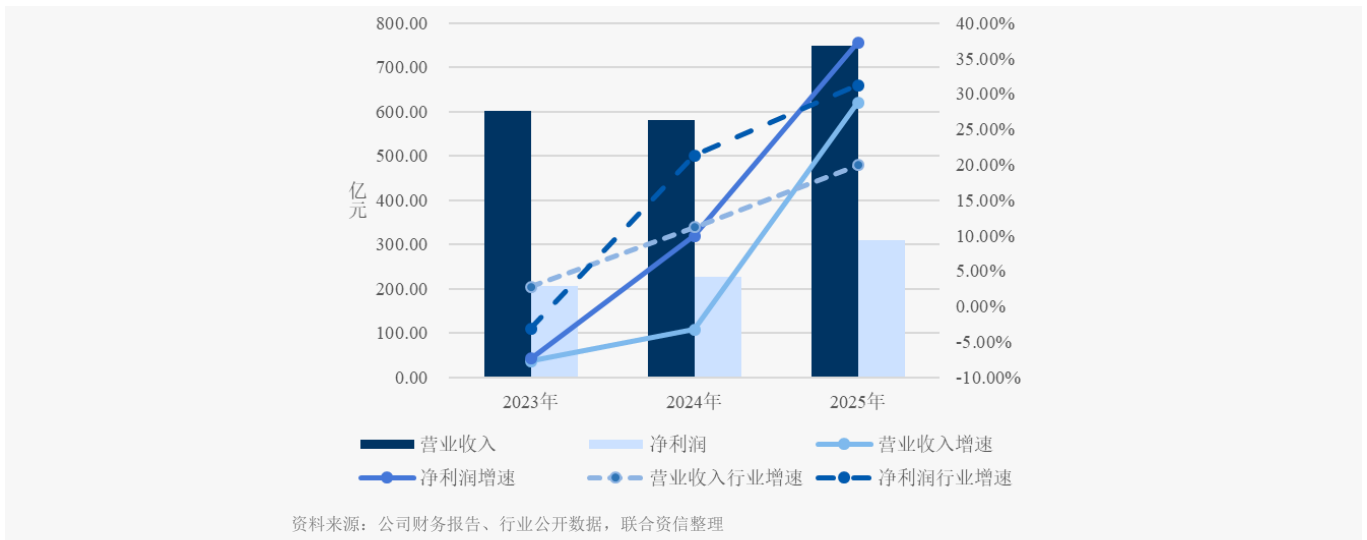

2023—2025 年，公司营业支出有所波动，年均复合增长 1.08%。2024 年，公司营业支出同比下降 12.79%，主要系 2024 年会计处理追溯调整使其他业务成本减少所致。2025 年，公司营业支出同比增长 17.14%，主要系业务及管理费增加和减值损失计提综合所致。从构成来看，业务及管理费是公司营业支出最主要的组成部分，业务及管理费主要为人力成本，2023—2025 年，公司业务及管理费持续增长，主要系非人力费用持续增加所致，人力成本总体小幅增长。2023—2025 年，公司减值损失均由净转回状态恢复净计提状态，主要系信用业务减值损失由净转回转为净计提所致。2023 年其他业务成本主要是子公司的大宗商品贸易成本，2024 年以来，其他业务成本规模很小，主要系会计政策变更所致。

图表 17 • 公司营业支出构成

项目	2023 年		2024 年		2025 年		2026 年 1—3 月	
	金额 (亿元)	占比 (%)	金额 (亿元)	占比 (%)	金额 (亿元)	占比 (%)	金额 (亿元)	占比 (%)
业务及管理费	289.92	85.39	300.84	101.59	331.14	95.46	93.29	93.90
减值损失	-3.57	-1.05	-10.93	-3.69	8.37	2.41	4.17	4.20
其他业务成本	49.61	14.61	3.02	1.02	2.54	0.73	0.71	0.72
其他	3.58	1.05	3.19	1.08	4.84	1.39	1.18	1.19
营业支出	339.54	100.00	296.13	100.00	346.89	100.00	99.35	100.00

注：减值损失含资产减值损失、信用减值损失及其他资产减值损失
资料来源：联合资信根据公司财务报告整理

2023—2025 年，公司营业费用率和薪酬收入比波动下降，整体成本控制能力仍一般；营业利润率逐年提升，自有资产收益率波动上升，净资产收益率逐年提升，盈利能力属很强水平，盈利稳定性很强。

图表 18 • 公司盈利能力指标

项目	2023 年	2024 年	2025 年	2026 年 1—3 月
营业费用率 (%)	48.27	51.76	44.24	40.29
薪酬收入比 (%)	34.60	36.20	29.09	/
营业利润率 (%)	43.47	49.05	53.66	57.09
自有资产收益率 (%)	1.90	1.80	2.14	0.66
净资产收益率 (%)	7.71	7.89	9.93	3.14
盈利稳定性 (%)	8.03	4.30	18.97	--

注：2026 年 1—3 月财务报表未经审计，相关指标未年化
 资料来源：联合资信根据公司财务报告整理

2026 年 1—3 月，公司营业支出同比增长 22.23%，主要系业务及管理费同比增长所致；利润总额 132.27 亿元，同比增长 57.82%；净利润 104.59 亿元，同比增长 53.25%。

4 其他事项

公司或有风险较小。

截至 2025 年末，联合资信未发现公司存在对外担保。

截至 2026 年 3 月末，联合资信未发现公司存在涉案金额超过 1000.00 万元且占公司最近一期经审计净资产绝对值 10.00% 以上的重大诉讼、仲裁事项。

公司过往债务履约情况良好。

根据公司提供的《企业信用报告》，截至 2026 年 3 月 19 日查询日，公司无未结清和已结清的关注类和不良/违约类信贷信息记录。

截至 2026 年 6 月 3 日，联合资信未发现公司过往在公开市场发行债务融资工具的本息偿付存在逾期或违约记录，亦未发现公司被列入全国失信被执行人名单。

截至 2025 年末，公司获得商业银行的授信额度超过 4700 亿元，其中尚未使用额度近 2100 亿元，授信规模很大，能满足公司业务发展需求。

十、ESG 分析

公司环境风险很小，较好地履行了作为上市公司的社会责任，ESG 治理结构相对完善，整体 ESG 表现很好，对其持续经营无负面影响。

环境方面，公司所属行业为金融行业，面临的环境风险很小。公司响应国家环境保护和可持续发展战略，不断完善环境管理架构，将环境责任理念融入日常经营管理，通过加强节能控碳、水资源节约、废弃物管理、无纸化办公、绿色采购等践行绿色运营。公司通过绿色金融服务实体经济高质量发展，截至 2025 年末，公司已在财富管理业务中上线 ESG 概念产品 351 只，合计保有规模 109.20 亿元，融入 ESG 投资策略的固定收益类投资产品总规模达 761.84 亿元。2025 年，公司承销绿色债（含碳中和）776 亿元，资产管理绿色债券投资规模 141.71 亿元。同时，公司是国内首家开展碳交易业务的证券机构，常态化提供碳排放权报价交易等一站式碳金融综合服务，“中信证券碳交易及碳金融综合服务”2023 年获得国际金融论坛（IFF）“全球绿色金融奖创新奖”。

社会责任方面，公司持续推动社会责任理念与业务发展融合，从稳健运营、可持续金融、员工发展、环境友好、回馈社会等方面积极履行企业社会责任。2025 年，公司年末解决就业 26823 人，人均培训时长 121.37 小时，整体咨询客户满意度 99.50%。公司纳税情况良好，2023—2025 年度均为纳税信用 A 级纳税人。公司持续参与乡村振兴、公益助学、消费帮扶、金融帮扶，2024 年，公司对外捐赠、公益项目总投入 3408 万元，帮扶及乡村振兴项目总投入 3123 万元。公司获得多项 ESG 方面的行业奖项，2023—2025 年明晟公司（MSCI）ESG 评级分别为 A 级、AA 级和 AA 级，处于较好水平，2023—2025 年万得（Wind）ESG 评级保持 A 级。

公司建立了相对完善的 ESG 治理架构，并定期披露可持续发展报告。公司 ESG 策略由董事会决策、管理层统筹实施，各部门及各子公司相互协作配合，公司在董事会下设置了发展战略与 ESG 委员会负责落实 ESG 管理职责并开展常态化监督。公司将 ESG 责任理念融入日常经营管理，将 ESG 因素逐步纳入公司全面风险管理体系，如将 ESG 因素纳入投融资业务尽职调查、风险评估和后续管理等环节，将 ESG 因素纳入风险偏好指标体系等，以进一步提高在非财务风险控制上的有效性。公司推行董事会的多元化建设，截至 2026 年 3 月末，公司董事会成员在性别、技能、经验、知识及独立性方面均呈现多样化，其中独立董事占比 1/3，女性董事占比 1/5。公司获得中国证券报 2025 年证券公司 ESG 金牛奖、新华网绿色低碳赋能高质量发展实践案例、中国上市公司协会 2025 年上市公司可持续发展最佳实践案例、万得最佳绿色债券承销商等环境和社会治理成果奖励。

十一、外部支持

公司股东背景很强，受股东支持力度较大。

公司无控股股东和实际控制人，第一大股东中信金控为中信集团金融业务战略板块的重要子公司。中信集团前身为中国国际信托投资公司，2002 年经体制改革后更名为中国中信集团公司，2011 年整体改制为国有独资公司并更为现名。中信集团现已发展成为一家国有大型综合性跨国企业集团，业务涉及金融、资源能源、制造、工程承包、房地产和其他领域，其发起设立的中国中信股份有限公司为香港恒生指数最大成分股之一。截至 2025 年末，中信集团资产总额 13.32 万亿元，净资产规模 1.61 万亿元，2025 年，中信集团实现营业收入 8223.95 亿元，实现净利润 1133.49 亿元，综合实力很强。

公司作为中信金控的金融板块重要组成部分之一，在中信集团内具有较高的战略地位，亦能在集团内获得较大的支持。2022 年，公司配股方案得到股东较大支持，原股东中国中信有限公司履行了其全额认购 A 股配股的相关承诺；2023 年以来，股东中信金控进一步增持公司股份，体现出股东对公司未来经营和发展能力的认可。同时，公司依托中信集团和中信金控，与中信银行股份有限公司、中信信托有限责任公司、中信保诚人寿保险有限公司等共同组成中信控股的综合经营模式，为客户提供境内外全面金融服务，公司可以在客户资源、项目渠道等方面与中信集团内部形成较好的业务协同效应。

十二、债券偿还风险分析

相较于公司现有债务规模，本期债项发行规模较小，本期债项发行对公司债务水平影响很小，主要指标对发行后全部债务的覆盖程度较发行前变化不大，仍属良好。考虑到公司自身综合实力很强、本期债项永续次级属性等因素，公司对本期债项的偿还能力极强。

1 本期债项对公司现有债务的影响

本期债项为永续次级债券，破产清算时的清偿顺序位于公司的普通债务之后、先于公司股权资本。公司根据相关会计规定将本期债项全部计入权益，发行后将降低公司现有债务水平并优化公司资本结构。

同时，联合资信测算了本期债项在首个周期末赎回情况下的债务水平，即将本期债项视为普通有息债务（假设计入负债）测算其发行后对公司债务水平的影响。截至 2026 年 3 月末，公司全部债务*规模 9520.63 亿元（将永续次级债券调整计入，下同）；本期债项发行规模不超过 50.00 亿元，发行规模相较于公司现有债务规模较小。以 2025 年末财务数据为基础，假设本期债项募集资金净额为 50.00 亿元，在不考虑其他因素变化的情况下，本期债项发行后，公司全部债务*规模将增长 0.53%。考虑到本期债项募集资金部分用于偿还公司债券，发行后对公司实际债务负担的影响程度将小于测算值。

另外，本期债项的发行条款设置了公司续期和赎回选择权、利息递延权，上述条款的设置有利于公司合理安排偿还计划，减轻集中偿还压力。

2 本期债项偿还能力

以相关财务数据为基础，按照本期债项发行 50.00 亿元估算，公司调整后所有者权益、营业收入和经营活动现金流入额对本期债项发行前、后的调整后全部债务覆盖程度变化很小，本期债项发行对公司偿债能力影响不大。

图表 19 • 本期债项偿还能力测算

项目	以 2025 年/末财务数据测算		以 2026 年 1—3 月/3 月末财务数据测算	
	发行前	发行后	发行前	发行后
全部债务* (亿元)	9103.96	9153.96	9520.63	9570.63
所有者权益*/全部债务* (倍)	0.32	0.31	0.31	0.31
营业收入/全部债务* (倍)	0.08	0.08	0.02	0.02
经营活动现金流入额/全部债务* (倍)	0.47	0.47	0.19	0.18

注：表中的全部债务*为将永续债计入后的金额，所有者权益*为将永续债剔除后的金额
 资料来源：联合资信根据公司财务报告整理

十三、评级结论

基于对公司经营风险、财务风险、外部支持及债项发行条款等方面的综合分析评估，联合资信确定公司主体长期信用等级为 AAA，本期债项信用等级为 AAA，评级展望为稳定。

附件 1-1 公司股权结构图（截至 2025 年末）

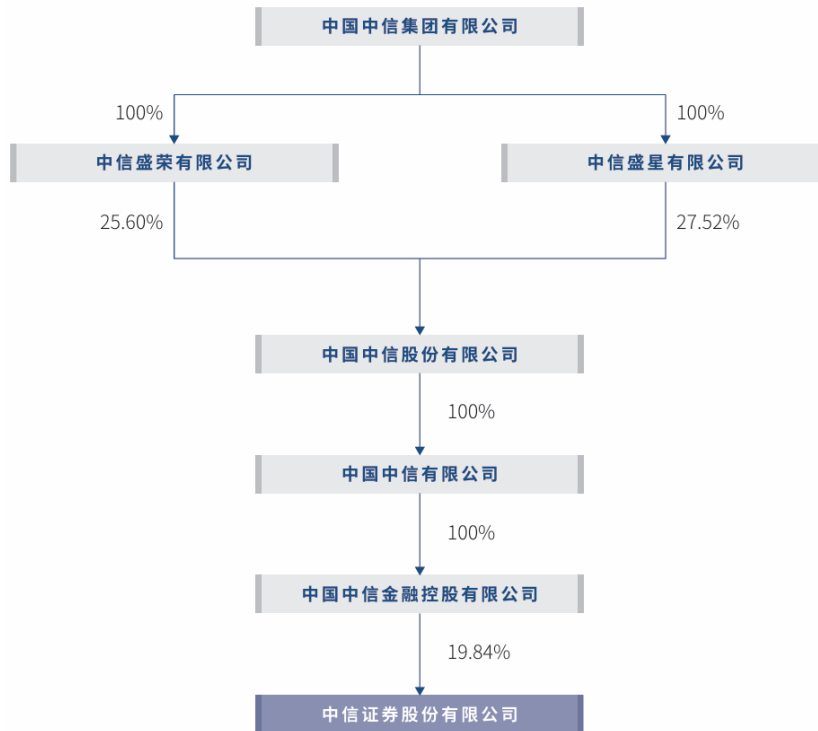

注：公司无控股股东和实际控制人，本图仅列示第一大股东股权结构
资料来源：公司定期报告

附件 1-2 公司组织架构图（截至 2025 年末）

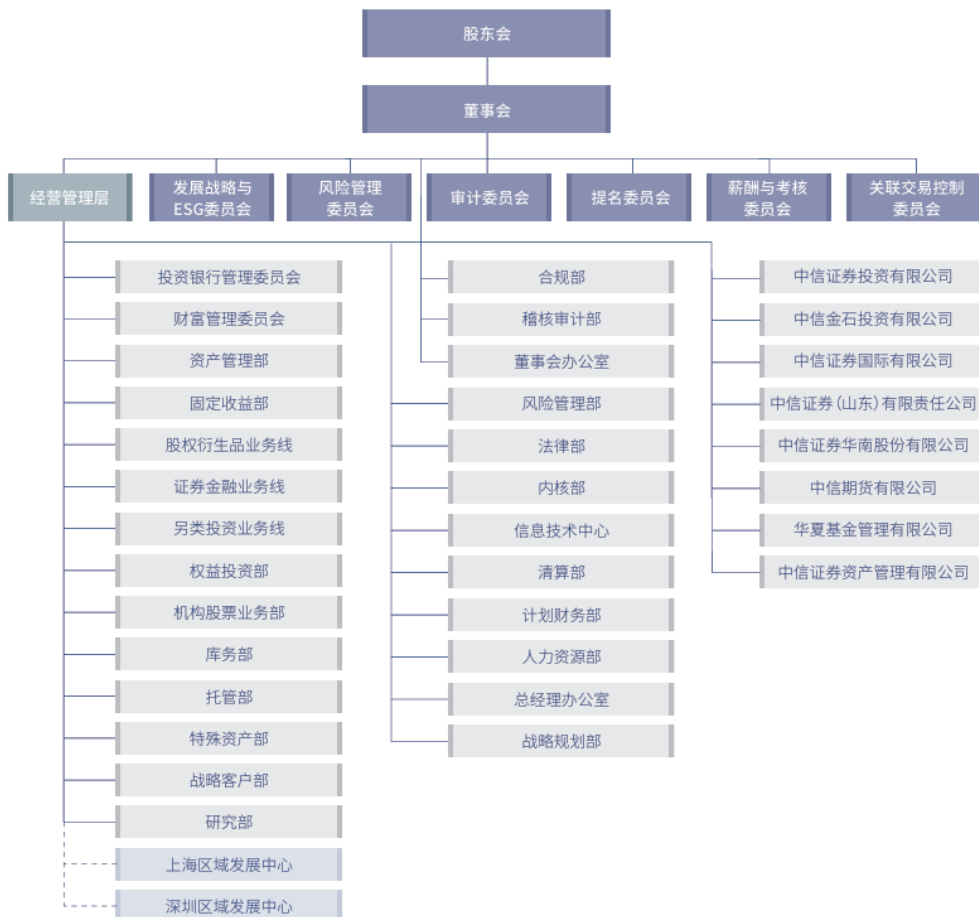

资料来源：公司定期报告

附件 2 主要财务指标的计算公式

指标名称	计算公式
增长率	(1) 2 年数据: 增长率=(本期-上期)/上期×100% (2) n 年数据: 增长率=[(本期/前 n 年) ^{1/(n-1)} -1]×100%
自有资产	总资产-代理买卖证券款-代理承销证券款-信用交易代理买卖证券款-结构化主体其他份额持有人投资份额
自有负债	总负债-代理买卖证券款-代理承销证券款-信用交易代理买卖证券款-结构化主体其他份额持有人投资份额
自有资产负债率	自有负债/自有资产×100%
营业利润率	营业利润/营业收入×100%
薪酬收入比	职工薪酬/营业收入×100%
营业费用率	业务及管理费/营业收入×100%
自有资产收益率	净利润/[(期初自有资产+期末自有资产) /2]×100%
净资产收益率	净利润/[(期初所有者权益+期末所有者权益) /2]×100%
盈利稳定性	近三年利润总额标准差/利润总额均值的绝对值×100%
信用业务杠杆率	信用业务余额/所有者权益×100%;
优质流动性资产/总资产	优质流动性资产/总资产×100%; 优质流动性资产取自监管报表; 总资产=净资产+负债 (均取自监管报表)
短期债务	短期借款+卖出回购金融资产款+拆入资金+应付短期融资款+融入资金+交易性金融负债+其他负债科目中的短期有息债务
长期债务	长期借款+应付债券+租赁负债+其他负债科目中的长期有息债务
全部债务	短期债务+长期债务

附件 3-1 主体长期信用等级设置及含义

联合资信主体长期信用等级划分为三等九级，符号表示为：AAA、AA、A、BBB、BB、B、CCC、CC、C。除 AAA 级、CCC 级（含）以下等级外，每一个信用等级可用“+”“-”符号进行微调，表示略高或略低于本等级。

各信用等级符号代表了评级对象违约概率的高低和相对排序，信用等级由高到低反映了评级对象违约概率逐步增高，但不排除高信用等级评级对象违约的可能。

具体等级设置和含义如下表。

信用等级	含义
AAA	偿还债务的能力极强，基本不受不利经济环境的影响，违约概率极低
AA	偿还债务的能力很强，受不利经济环境的影响不大，违约概率很低
A	偿还债务能力较强，较易受不利经济环境的影响，违约概率较低
BBB	偿还债务能力一般，受不利经济环境影响较大，违约概率一般
BB	偿还债务能力较弱，受不利经济环境影响很大，违约概率较高
B	偿还债务的能力较大地依赖于良好的经济环境，违约概率很高
CCC	偿还债务的能力极度依赖于良好的经济环境，违约概率极高
CC	在破产或重组时可获得保护较小，基本不能保证偿还债务
C	不能偿还债务

附件 3-2 中长期债券信用等级设置及含义

联合资信中长期债券信用等级设置及含义同主体长期信用等级。

附件 3-3 评级展望设置及含义

评级展望是对信用等级未来一年左右变化方向和可能性的评价。评级展望通常分为正面、负面、稳定、发展中等四种。

评级展望	含义
正面	存在较多有利因素，未来信用等级调升的可能性较大
稳定	信用状况稳定，未来保持信用等级的可能性较大
负面	存在较多不利因素，未来信用等级调降的可能性较大
发展中	特殊事项的影响因素尚不能明确评估，未来信用等级可能调升、调降或维持

跟踪评级安排

根据相关监管法规和联合资信评估股份有限公司（以下简称“联合资信”）有关业务规范，联合资信将在本次（期）债项信用评级有效期内持续进行跟踪评级，跟踪评级包括定期跟踪评级和不定期跟踪评级。

中信证券股份有限公司（以下简称“公司”）应按联合资信跟踪评级资料清单的要求及时提供相关资料。联合资信将按照有关监管政策要求和委托评级合同约定在本次（期）债项评级有效期内完成跟踪评级工作。

贵公司或本次（期）债项如发生重大变化，或发生可能对贵公司或本次（期）债项信用评级产生较大影响的重大事项，贵公司应及时通知联合资信并提供有关资料。

联合资信将密切关注贵公司的经营管理状况、外部经营环境及本次（期）债项相关信息，如发现重大变化，或出现可能对贵公司或本次（期）债项信用评级产生较大影响的事项时，联合资信将进行必要的调查，及时进行分析，据实确认或调整信用评级结果，出具跟踪评级报告，并按监管政策要求和委托评级合同约定报送及披露跟踪评级报告和结果。

如贵公司不能及时提供跟踪评级资料，或者出现监管规定、委托评级合同约定的其他情形，联合资信可以终止或撤销评级。