

信用评级公告

联合〔2024〕2102号

联合资信评估股份有限公司通过对陕西延长石油(集团)有限责任公司主体及其拟发行的陕西延长石油(集团)有限责任公司2024年度第八期中期票据的信用状况进行综合分析和评估,确定陕西延长石油(集团)有限责任公司主体长期信用等级为AAA,陕西延长石油(集团)有限责任公司2024年度第八期中期票据的信用等级为AAA,评级展望为稳定。

特此公告

联合资信评估股份有限公司

二〇二四年四月七日

陕西延长石油（集团）有限责任公司

2024 年度第八期中期票据信用评级报告

评级结果：

主体长期信用等级：AAA

本期中期票据信用等级：AAA

评级展望：稳定

债项概况：

本期中期票据发行金额：基础发行规模人民币 0 亿元，发行金额上限人民币 30 亿元（含 30 亿元）

本期中期票据期限：品种一期限为 3+N（3）年，初始发行规模 10 亿元，品种二期限为 5+N（5）年，初始发行规模 20 亿元。公司与主承销商有权根据簿记建档情况对本期中期票据各品种最终发行规模进行回拨调整，即减少其中一个品种发行规模，同时将另一个品种发行规模增加相同金额；两个品种间可以进行双向回拨，回拨比例不受限制，两个品种的最终发行规模合计不超过 30 亿元

偿还方式：在公司不行使利息递延支付权的情况下，每年付息一次；在每个约定的赎回日，或选择在该赎回日全额兑付本期中期票据

募集资金用途：补充流动性资金需求及偿还到期有息债务

清偿顺序：本期中期票据在破产清算时的清偿顺序劣后于公司的普通债务

评级时间：2024 年 4 月 7 日

本次评级使用的评级方法、模型：

名称	版本
石油石化企业信用评级方法	V4.0.202208
石油石化企业主体信用评级模型（打分表）	V4.0.202208

注：上述评级方法和评级模型均已在联合资信官网公开披露

评级观点

陕西延长石油（集团）有限责任公司（以下简称“公司”）作为中国具有石油和天然气勘探开采资质的四家大型集团公司之一，在行业竞争、产业结构及经营规模等方面具备优势。同时，作为陕西省龙头企业之一，公司对陕西省经济发展贡献较大，为政府重点扶持企业。近年来，公司原油产量、加工量保持稳定，油气探明储量增加，公司整体经营业绩持续提升，财务弹性很强。同时，联合资信评估股份有限公司（以下简称“联合资信”）也关注到公司经营受宏观经济以及国际油价波动影响大、债务增长较快、在建及拟建项目投资带来的资金压力等因素对公司信用水平可能带来的不利影响。

本期中期票据具有利息递延支付选择权、票面利率调整机制、赎回选择权等特点。本期中期票据本息在破产清算时的清偿顺序劣后于公司的普通债务。本期中期票据发行后，对公司现有债务结构和规模的影响小。考虑到公司很强的持续经营和再融资能力，公司经营活动现金流量和 EBITDA 可以对本期中期票据发行后长期债务形成有力保障。

未来，公司在做强主业的同时将调整产业结构。随着在建项目投产，公司经营规模有望进一步扩大。

基于对公司主体长期信用状况以及本期中期票据信用状况的综合评估，联合资信确定公司主体长期信用等级为 AAA，本期中期票据信用等级为 AAA，评级展望为稳定。

优势

- 产业结构较为完整，行业地位高，受政府支持力度大。**

公司为陕西省属大型国有企业，对陕西省经济发展贡献较大，为政府重点扶持企业。石油天然气行业壁垒较高，公司具有石油和天然气勘探开采资质，产业结构较为完整，行业地位高、经营规模大。2022 年，公司原油产量、加工量保持稳定，油气探明储量增加。
- 整体经营业绩持续提升，经营活动现金流入规模大，经营活动获现能力强。**

2020—2022 年，公司营业总收

本次评级模型打分表及结果：

评价内容	评价结果	风险因素	评价要素	评价结果
经营风险	A	经营环境	宏观和区域风险	2
			行业风险	3
		自身竞争力	基础素质	1
			企业管理	1
			经营分析	1
财务风险	F3	现金流	资产质量	2
			盈利能力	2
			现金流量	2
		资本结构	2	
		偿债能力	3	
指示评级				aa ⁻
个体调整因素：其他有利因素（行业壁垒）				+1
个体信用等级				aa
外部支持调整因素：政府支持				+2
评级结果				AAA

注：经营风险由低至高划分为 A、B、C、D、E、F 共 6 个等级，各级因子评价划分为 6 档，1 档最好，6 档最差；财务风险由低至高划分为 F1-F7 共 7 个等级，各级因子评价划分为 7 档，1 档最好，7 档最差；财务指标为近三年加权平均值；通过矩阵分析模型得到指示评级结果

分析师：张 炯（项目负责人）

牛文婧

邮箱：lianhe@lhratings.com

电话：010-85679696

传真：010-85679228

地址：北京市朝阳区建国门外大街 2 号
中国人保财险大厦 17 层（100022）

网址：www.lhratings.com

入和利润总额逐年增长，年均复合增长率分别为 3.58% 和 250.04%，经营活动现金流量净额年均复合增长率为 117.69%。2022 年公司经营活动现金流净额同比增长 22.05% 至 394.46 亿元。

3. **公司财务弹性很强。**截至 2023 年 9 月底，公司现金类资产 381.04 亿元，已经获得银行授信 5081.27 亿元。同时，公司旗下拥有财务公司和多家上市企业，融资渠道畅通，财务弹性很强。

关注

1. **经营状况受宏观经济以及国际油价波动影响大。**公司盈利水平与石油价格密切相关，而石油价格受宏观经济环境及地缘政策影响波动大。
2. **债务增长较快，所有者权益中有较大规模的永续债券，若公司行使赎回权，偿债压力将进一步加大。**截至 2022 年底，公司全部债务较上年底增长 7.90%，所有者权益中其他权益工具为 603.43 亿元，若将该部分融资工具纳入债务统计，公司债务负担进一步加重。
3. **公司在建和拟建项目投资规模大，对外融资需求较大。**截至 2023 年 3 月底，公司主要在建项目尚需投入 277.47 亿元，拟建项目计划投资额为 813.01 亿元，考虑到公司债务负担重，在建及拟建项目规模较大，公司未来筹资需求较大。
4. **本期中期票据具有利息递延支付选择权、票面利率调整机制、赎回选择权等特点，一旦出现递延，累计利息支出将大于普通债券分期支付压力。**本期中期票据在破产清算时的清偿顺序劣后于公司的普通债务。

主要财务数据:

合并口径				
项目	2020年	2021年	2022年	2023年9月
现金类资产(亿元)	306.36	322.17	411.53	381.04
资产总额(亿元)	4440.54	4657.25	4889.81	4889.64
所有者权益(亿元)	1684.29	1697.00	1714.78	1794.17
短期债务(亿元)	1296.95	1207.05	1251.02	/
长期债务(亿元)	672.46	974.77	1103.10	/
全部债务(亿元)	1969.42	2181.82	2354.11	/
营业总收入(亿元)	3458.75	3527.98	3710.98	2957.60
利润总额(亿元)	6.79	69.30	83.23	89.65
EBITDA(亿元)	227.59	333.97	387.14	--
经营性净现金流(亿元)	83.24	323.19	394.46	238.62
营业利润率(%)	7.67	11.97	13.45	11.34
净资产收益率(%)	0.06	2.34	3.82	--
资产负债率(%)	62.07	63.56	64.93	63.31
全部债务资本化比率(%)	53.90	56.25	57.86	/
流动比率(%)	39.66	42.01	47.92	53.39
经营现金流动负债比(%)	4.25	17.50	20.60	--
现金短期债务比(倍)	0.24	0.27	0.33	/
EBITDA 利息倍数(倍)	3.35	4.58	4.67	--
全部债务/EBITDA(倍)	8.65	6.53	6.08	--
公司本部(母公司)				
项目	2020年	2021年	2022年	2023年9月
资产总额(亿元)	3449.26	3531.74	3637.37	3672.31
所有者权益(亿元)	1605.56	1580.48	1553.43	1658.10
全部债务(亿元)	1466.37	1469.67	1706.99	1706.40
营业总收入(亿元)	871.44	1040.96	1283.38	988.39
利润总额(亿元)	26.54	2.31	29.13	95.72
资产负债率(%)	53.45	55.25	57.29	54.85
全部债务资本化比率(%)	47.73	48.18	52.35	50.72
流动比率(%)	86.88	93.59	95.01	117.86
经营现金流动负债比(%)	0.47	5.88	15.41	--

注: 1. 公司2023年三季度财务数据未经审计; 2. 2020-2022年, 其他流动负债中的有息部分计入短期债务, 长期应付款中有息部分计入长期债务; 公司未提供2023年三季度债务数据, 因此未做调整; 3. "--"表示无意义, "/"表示未能获取

资料来源: 联合资信根据公司财务报告整理

主体评级历史:

主体等级	评级展望	评级时间	项目小组	评级方法/模型	评级报告
AAA	稳定	2024/3/12	张桐 牛文婧	石油石化企业信用评级方法(V4.0.202208) 石油石化企业主体信用评级模型(打分表)(V4.0.202208)	阅读全文
AAA	稳定	2008/05/07	沈磊 张晓斌	--	阅读全文

注: 上述历史评级项目的评级报告通过报告链接可查阅

声 明

一、本报告版权为联合资信所有，未经书面授权，严禁以任何形式/方式复制、转载、出售、发布或将本报告任何内容存储在数据库或检索系统中。

二、本报告是联合资信基于评级方法和评级程序得出的截至发表之日的独立意见陈述，未受任何机构或个人影响。评级结论及相关分析为联合资信基于相关信息和资料对评级对象所发表的前瞻性观点，而非对评级对象的事实陈述或鉴证意见。联合资信有充分理由保证所出具的评级报告遵循了真实、客观、公正的原则。

三、本报告所含评级结论和相关分析不构成任何投资或财务建议，并且不应当被视为购买、出售或持有任何金融产品的推荐意见或保证。

四、本报告不能取代任何机构或个人的专业判断，联合资信不对任何机构或个人因使用本报告及评级结果而导致的任何损失负责。

五、本报告系联合资信接受陕西延长石油（集团）有限责任公司（以下简称“该公司”）委托所出具，引用的资料主要由该公司或第三方相关主体提供，联合资信履行了必要的尽职调查义务，但对引用资料的真实性、准确性和完整性不作任何保证。联合资信合理采信其他专业机构出具的专业意见，但联合资信不对专业机构出具的专业意见承担任何责任。

六、根据控股股东联合信用管理有限公司（以下简称“联合信用”）提供的联合信用及其控制的其他机构业务开展情况，联合信用控股子公司联合信用征信股份有限公司（以下简称“联合征信”）为该公司提供了非评级服务。由于联合资信与关联公司联合征信之间从管理上进行了隔离，在公司治理、财务管理、组织架构、人员设置、档案管理等方面保持独立，因此公司评级业务并未受到上述关联公司的影响，联合资信保证所出具的评级报告遵循了真实、客观、公正的原则。

七、本次信用评级结果仅适用于本次（期）债券，有效期为本次（期）债券的存续期；根据跟踪评级的结论，在有效期内评级结果有可能发生变化。联合资信保留对评级结果予以调整、更新、终止与撤销的权利。

八、任何机构或个人使用本报告均视为已经充分阅读、理解并同意本声明条款。

陕西延长石油（集团）有限责任公司

2024 年度第八期中期票据信用评级报告

一、主体概况

陕西延长石油（集团）有限责任公司（以下简称“公司”或“延长石油”）前身是创建于 1905 年的延长石油官厂，于 2005 年 12 月 29 日由原陕西省延长石油工业集团公司、延长油矿管理局及延炼实业集团公司、榆林炼油厂等 6 家企业与陕北延安、榆林两市的 14 个县区石油钻采公司通过紧密型整合重组而成。

截至 2023 年 9 月底，公司注册资本及实收资本均为 100.00 亿元，陕西省人民政府国有资产监督管理委员会（以下简称“陕西省国资委”）直接及间接持股 55.90%，延安市人民政府国有资产监督管理委员会（以下简称“延安市国资委”）持股 39.60%，榆林市人民政府国有资产监督管理委员会（以下简称“榆林市国资委”）持股 4.50%。公司实际控制人为陕西省国资委。

图 1 截至 2023 年 9 月底公司股权结构图

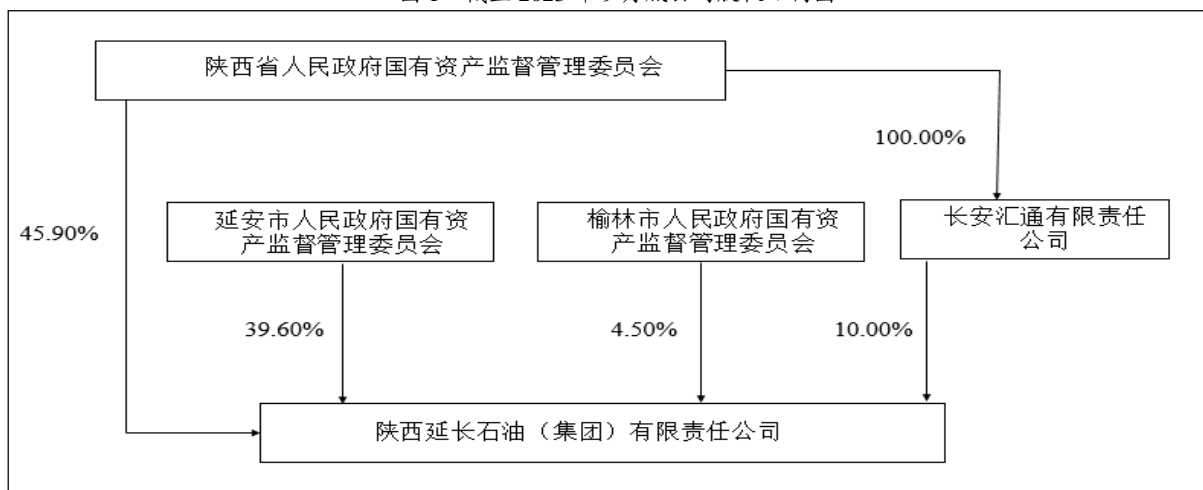

资料来源：公司提供

公司作为中国具有石油和天然气勘探开采资质的四家大型企业之一，已发展成为集油气勘探、开发、炼油、化工、储运、销售、工程建设、机械制造为一体的大型石油化工综合集团公司。截至 2023 年 9 月底，公司本部内设办公室、战略与政策研究部、投资管理部、生产运营部等职能部门。公司合并范围内拥有 65 家子公司。

截至 2022 年底，公司合并资产总额 4889.81 亿元，所有者权益 1714.78 亿元（含少数股东权益 182.25 亿元）；2022 年，公司实现营业总收入 3710.98 亿元，利润总额 83.23 亿元。

截至 2023 年 9 月底，公司合并资产总额 4889.64 亿元，所有者权益 1794.17 亿元（含少

数股东权益 201.08 亿元）；2023 年 1—9 月，公司实现营业总收入 2957.60 亿元，利润总额 89.65 亿元。

公司注册地址：陕西省延安市宝塔区枣园路延长石油办公基地；法定代表人：张恺颢。

二、本期中期票据概况

公司已完成中期票据的注册（中市协注（2023）MTN821 号），本期拟发行陕西延长石油（集团）有限责任公司 2024 年度第八期中期票据（以下简称“本期中期票据”）。本期中期票据设置品种一和品种二，品种一初始发行规模 10 亿元，品种二初始发行规模 20 亿元，两个品种的最终发行规模合计不超过人民币 30 亿元，

公司与主承销商有权根据簿记建档情况对本期中期票据各品种最终发行规模进行回拨调整，即减少其中一个品种发行规模，同时增加另一个品种发行规模；两个品种间可以进行双向回拨，回拨比例不受限制。本期中期票据募集资金募集资金 10 亿元拟用于补充流动性资金需求，20 亿元拟用于偿还到期有息债务。

本期中期票据在破产清算时的清偿顺序劣后于公司的普通债务。

本期中期票据品种一期限为 3+N（3）年，品种二期限为 5+N（5）年，于公司依照发行条款的约定赎回之前长期存续，并在公司依据发行条款的约定赎回时到期。

在公司不行使利息递延支付权的情况下，每年付息一次；在每个约定的赎回日，或选择在该赎回日全额兑付本期中期票据。本期中期票据每个付息日前 5 个工作日，由公司按照有关规定在主管部门指定的信息披露媒体上刊登《付息公告》，并在付息日按票面利率由上海清算所代理完成付息工作；如公司决定递延支付利息的，公司及相关中介机构应在付息日前 10 个工作日披露《递延支付利息公告》。

本期中期票据在条款设置上区别于普通中期票据，具有一定特殊性。本期中期票据具有利息递延支付选择权、票面利率调整机制、赎回选择权等特点。

利息递延支付选择权方面，除非发生强制付息事件，本期中期票据的每个付息日，公司可自行选择将当期利息以及按照本条款已经递延的所有利息或其孳息推迟至下一个付息日支付，且不受到任何递延支付利息次数的限制。前述利息递延不属于公司未能按照约定足额支付利息的行为。每笔递延利息在递延期间应按当期票面利率累计计息。如公司选择利息递延支付，则于付息日前 10 个工作日，由公司通过交易商协会认可的网站披露《利息递延支付公告》。

利息递延支付下的限制事项：公司有利息递延支付的情形时，在已延期支付利息及其孳息未偿付完毕之前，不得从事下列行为：（1）向普通股股东分红（按规定上缴国有资本收益除外）；（2）减少注册资本。本期中期票据付息日前 12 个月内，发生以下事件的，应当在事项发生之日起 2 个工作日内，通过交易商协会认可的网站及时披露，明确该事件已触发强制付息条件，且公司不得递延支付当期利息以及按照本条款已经递延的所有利息及其孳息：（1）向普通股股东分红（按规定上缴国有资本收益除外）；（2）减少注册资本。

本期中期票据设有持有人救济条款，如发生强制付息事件时公司仍未付息，或公司违反利息递延下的限制事项，本期中期票据的主承销商自知悉该情形之日起按勤勉尽责的要求召集持有人会议，由持有人会议达成相关决议。

在利率方面，品种一：本期中期票据前 3 个计息年度的票面利率将通过集中簿记建档方式确定，在前 3 个计息年度内保持不变；前 3 个计息年度的票面利率为初始基准利率¹加上初始利差。本期中期票据第 3 个计息年度末为首个票面利率重置日，自第 4 个计息年度起，每 3 年重置一次票面利率。票面利率重置日为首个票面利率重置日起每满 3 年的对应日（如遇法定节假日或休息日，则顺延至其后的 1 个工作日，顺延期间不另计息）。如公司选择不赎回本期中期票据，则从第 4 个计息年度开始，每 3 年票面利率²调整为当期基准利率³加上初始利差再加上 300 个基点，在之后的 3 个计息年度内保持不变。品种二：本期中期票据前 5 个计息年度的票面利率将通过集中簿记建档方式确定，在前 5 个计息年度内保持不变；前 5 个计息年度的票面利率为初始基准利率加上初始利差。本期中期票据第 5 个计息年度末为首个票面利率重置日，自第 6 个计息年度起，每 5 年重置一次票面利率。票面利率重置日为首个票

¹ 初始基准利率为簿记建档日前 5 个工作日中国债券信息网站（www.chinabond.com.cn）（或中央国债登记结算有限责任公司认可的其他网站）公布的中债银行间固定利率国债收益率曲线中，待偿期为 3 年的国债收益率算术平均值（四舍五入计算到 0.01%）

² 票面利率公式为：当期票面利率=当期基准利率+初始利差+跃

升利率

³ 当期基准利率为票面利率重置日前 5 个工作日中国债券信息网站（www.chinabond.com.cn）（或中央国债登记结算有限责任公司认可的其他网站）公布的中债银行间固定利率国债收益率曲线中，待偿期为 3 年的国债收益率算术平均值（四舍五入计算到 0.01%）

面利率重置日起每满 5 年的对应日（如遇法定节假日或休息日，则顺延至其后的 1 个工作日，顺延期间不另计息）。如公司选择不赎回本期中期票据，则从第 6 个计息年度开始，每 5 年票面利率调整为当期基准利率加上初始利差再加上 300 个基点，在之后的 5 个计息年度内保持不变。

赎回选择权方面，本期中期票据每个票面利率重置日为赎回日（如遇法定节假日或休息日，则顺延至其后的第一个工作日，顺延期间不另计息）。每个赎回日，公司有权按面值加应付利息（包括所有递延支付的利息及其孳息）赎回本期中期票据。如公司选择赎回，则于赎回日前 20 个工作日，由公司通过交易商协会认可的网站披露《提前赎回公告》；如公司选择不赎回，则于付息日前 20 个工作日，由公司通过交易商协会认可的网站披露《债券票面利率以及幅度调整的公告》。

基于以上条款，可得出以下结论：

（1）本期中期票据在破产清算时的清偿顺序劣后于公司的普通债务。

（2）本期中期票据如选择不赎回本期中期票据，则本期中期票据品种一从第 4 个计息年开始每 3 年重置票面利率以当期基准利率加初始利差再加跃升利率，品种二从第 6 个计息年开始每 5 年重置票面利率以当期基准利率加初始利差再加跃升利率。从票面利率角度分析，本期中期票据重置票面利率调整幅度较大，公司选择不赎回本期中期票据的可能性小。

（3）公司如选择递延本期中期票据利息支付，则每笔递延利息在递延期间按当期票面利率累计计息。公司在递延支付利息及其孳息未偿付完毕之前不得有下列行为：1、向普通股股东分红（按规定上缴国有资本收益除外）；2、减少注册资本。综上影响，公司选择递延支付利息的可能性小。

基于对本期中期票据条款的分析并考虑到公司很强的再融资能力，联合资信评估股份有限公司（以下简称“联合资信”）认为公司对本期中期票据选择不赎回和递延支付利息的可能性小。

三、宏观经济与政策环境分析

2023 年，世界经济低迷，地缘政治冲突复杂多变，各地区各部门稳中求进，着力扩大内需。2023 年，中国宏观政策稳中求进，加强逆周期调控。货币政策两次降准、两次降息，采用结构性工具针对性降息，降低实体经济融资成本，突出稳健、精准。针对价格走弱和化债工作，财政政策更加积极有效，发行特别国债和特殊再融资债券，支持经济跨周期发展。宏观政策着力加快现代化产业体系建设，聚焦促进民营经济发展壮大、深化资本市场改革、加快数字要素基础设施建设。为应对房地产供求新局面，优化房地产调控政策、加强房地产行业的流动性支持。

2023 年，中国经济回升向好。初步核算，全年 GDP 按不变价格计算，比上年增长 5.2%。分季度看，一季度同比增长 4.5%、二季度增长 6.3%、三季度增长 4.9%、四季度增长 5.2%。信用环境方面，2023 年社融规模与名义经济增长基本匹配，信贷结构不断优化，但是居民融资需求总体仍偏弱。银行间市场流动性整体偏紧，实体经济融资成本逐步下降。

2024 年是实施“十四五”规划的关键一年，有利条件强于不利因素，中国经济长期向好的基本趋势没有改变。消费有望保持韧性，在房地产投资有望企稳大背景下固定资产投资增速可能回升，出口受海外进入降息周期拉动有较大可能实现以美元计价的正增长。2024 年，稳健的货币政策强调灵活适度、精准有效，预计中央财政将采取积极措施应对周期因素，赤字率或将保持在 3.5% 左右。总体看，中国 2024 年全年经济增长预期将维持在 5% 左右。完整版宏观经济与政策环境分析详见 [《宏观经济信用观察（2023 年年报）》](#)。

四、行业分析

2022 年以来，原材料价格上涨推升化工品价格走高，化工企业整体收入同比实现增长，但因房地产、纺织服装、汽车制造等市场景气度下

行对部分传统化工品需求造成一定不利影响，化工企业利润总额同比下降，细分行业投资增速放缓，化工行业综合景气指数回落。具体来看，近年来，随着国内大炼化项目的推进，炼油产能的持续增长，原油加工量不断提升，但中国原油一次加工能力整体过剩。同时，对原油的进口依赖度较高，原油价格波动较大，整体成本控制力较弱。完整版行业分析详见[《2023年化工行业分析》](#)。

五、基础素质分析

1. 产权状况

截至 2023 年 9 月底，公司注册资本及实收资本均为 100.00 亿元。其中，陕西省国资委直接及间接持股 55.90%，为公司实际控制人。

2. 企业规模

公司是中国具有石油和天然气勘探开采资质的四家大型企业之一，已经形成了上下游、产供销高度一体化的石油化工产业链布局，产业结构较为完整。公司拥有较为丰富的资源，生产能力强，综合竞争优势明显。

公司作为国内具有石油和天然气勘探开采资质的四家大型企业之一，已发展成为集油气勘探、开发、炼油、化工、储运、销售、工程建设、机械制造为一体的大型石油化工综合集团公司，隶属于陕西省人民政府，由陕西省国资委监管。

公司科研技术雄厚，截至 2022 年末，公司拥有 5 个科研设计机构、16 个省级工程技术研发中心、10 个研发试验平台、8 个国家级和省级企业技术中心和 3 个中试基地。

在油气的勘探方面，截至 2022 年末，公司累计探明石油地质储量 35.30 亿吨，登记资源面积达到 5.05 万平方千米。公司累计探明天然气储量近 1.22 万亿立方米。

在油气的开采与炼化方面，截至 2022 年末，公司拥有 12 个采油厂。2022 年原油产量和加工量分别为 1148.23 万吨和 1398.76 万吨。

3. 人员素质

公司高管人员经验丰富，履职能力强，员工整体素质可满足公司发展要求。

截至 2024 年 3 月底，公司拥有董事 6 人，监事 1 人，非董事高级管理人员 5 人。

公司董事长、总经理张恺颀先生，1965 年 12 月生，本科学历，高级工程师；曾任陕西化建工程有限责任公司副总经理、党委副书记，陕西延长石油化建股份有限公司（现为陕西建工集团股份有限公司）董事长，陕西化建工程有限责任公司董事长、党委书记。

截至 2023 年 3 月末，公司员工约 10 万人。按照学历分类，本科及以上学历员工占 27.50%，专科学历员工占 25.70%，高中及以下学历员工占 46.80%；按照岗位分类，管理人员占 20.70%，专业技术人员占 8.00%，一线生产操作人员占 66.00%，后勤服务人员占 5.30%。

4. 企业信用记录

公司履约状况良好。

根据公司提供的《企业信用报告》（中征码：6111010000302320），截至 2024 年 1 月 15 日，公司本部未结清信贷中无关注类和不良类信贷记录。

根据公司过往在公开市场发行债务融资工具的本息偿付记录及信贷记录，联合资信未发现公司有逾期或违约记录，履约情况良好。

截至本报告出具日，联合资信未发现公司被列入全国失信被执行人名单。

六、管理分析

1. 法人治理结构

公司法人治理结构符合法律法规和股东的要求，董监高存在缺位情况。

公司由陕西省国资委、延安市国资委和榆林市国资委共同出资建立，根据公司章程，公司不设立股东会，董事会是公司的权力机构，依据《公司法》行使相关职权。

公司设董事会，每届任期三年；根据《公司章程》规定，公司应有董事7名，实有董事6名，董事会是公司经营管理事项的最高决策机构，按照公司章程和董事会议事规则行使重大事项决策权，负责审批公司及各成员企业的重大投资。

公司设监事会，应有监事5名，实有1名职工监事，其余监事股东暂未委派。监事会是公司的常设监督机构，执行监督职能。监事会与董事会并立，独立行使对董事会、总经理、高级职员及整个公司管理的监督权。

公司设总经理1人，总经理对董事会负责，并履行董事会授权的权利和义务。总经理负责公司生产经营管理等日常全面工作，组织实施董事会决议事项；副总经理和总经济师根据总经理的授权履行相应的职责，协助总经理工作，对总经理负责。

2. 管理水平

公司管理体系运行顺畅，内部管理严格，整体管理水平高。

根据有关法规和公司实际情况，重组以来，公司借鉴国内外大型石油石化集团管理体制的经验，对公司现有管理体系不断进行机构重组和运营机制改革，并对所属企业进行相应整合和重组。公司制定了严格的内部控制制度和业务流程，为促进各项基础管理工作的科学化和规范化奠定了坚实的制度基础。

财务管理方面，公司通过财务负责人委派、财务管理体系、全面预算管理、资金管理、融资管理等实现对成员企业的资产及财务控制。公司遵照财务、税务管理的法律法规，制定公司统一的会计核算办法，提高会计核算水平。成员企业执行公司统一的会计准则，同时可以在公司财务资产部的指导下，结合企业自身实际情况，在公司的财务管理制度框架内制定其自身的财务管理制度，但必须经公司批准后方可执行。

预算管理方面，公司实行全面预算管理，全面预算涉及所有分、子公司和部门的各项经营活动，其有效量化为各分子公司和部门具体可

行的目标，同时也建立了共同遵守的行为规范。全面预算管理按照“自下而上编制，自上而下执行”的方式确定公司预算目标，预算目标分解到各成员企业、直属单位。通过预算的编制下达、执行调整和分析考核，实现企业对生产经营活动的有效控制。

环境保护及生产经营方面，公司把环境保护和生产经营同计划、同落实、同检查、同考核，针对重组后安全管理形势的变化，重新制定下发了十几项安全环保方面的规章制度，并贯彻执行。公司加大资金投入，先后建成一批污染防治环保设施，坚持治理和综合利用相结合的原则，加强与科研院所的合作，引进应用国内大油田先进的采油污水处理工艺技术，积极开展采油污水的处理和回注回灌工作。重组以来公司安全生产状况良好，事故率和综合能耗均大幅下降。

对下属公司管理方面，公司与各下属公司之间以产权为纽带，通过向控股子公司派驻高层管理人员实现对下属公司的控制和管理。公司对下属企业主要是依法推荐或任免董、监事会成员，推荐总经理等高级管理人员。所属企事业单位的党委书记、副书记、纪委书记及事业单位的班子成员由集团公司直接任命，部分单位的助理、人力资源部主任由集团公司备案任命。

七、经营分析

1. 经营概况

2020—2022年，公司营业总收入逐年增长，盈利水平逐年提高；2023年前三季度，公司油气和化工板块毛利率较2022年有所下降，但综合毛利率保持稳定。

2020—2022年，公司营业总收入逐年增长，年均复合增长率为3.58%。2022年，公司营业总收入同比增长5.19%，主要得益于油气产品和商贸物流收入增长。从收入构成看，油气产品是公司收入和利润的主要来源，2022年油气产品收入同比增长8.35%；化工板块收入同比下降18.25%，主要系部分化工产品价格下降所致；商贸物流板块收入主要为化工产品、物资产品、

金属矿物等贸易收入，2022年该板块收入同比增长11.08%；金融保险板块收入占比较低，主要由永安财产保险股份有限公司及陕西延长石油财务有限公司收入构成；其他收入主要为陕西延长石油矿业有限责任公司煤电业务、陕西延长石油材料有限责任公司等公司的石油套管生产收入、房地产及酒店业务等。

从毛利率看，2020—2022年，公司综合毛利率逐年增长。2021年，随着原油和化工品价格上涨，公司油气板块和化工板块毛利率分别同比上升10.21个百分点和5.29个百分点。2022年，油气板块毛利率同比上升4.81个百分点，主要系原油价格上涨所致；化工板块毛利率同比下降1.85个百分点，主要系化工产品价格下降所致。

表1 公司营业总收入及毛利率情况

板块	项目	2020年			2021年			2022年			2023年1—9月		
		金额 (亿元)	占比 (%)	毛利率 (%)	金额 (亿元)	占比 (%)	毛利率 (%)	金额 (亿元)	占比 (%)	毛利率 (%)	金额 (亿元)	占比 (%)	毛利率 (%)
油气	油气产品	1721.06	49.76	18.55	1686.78	47.81	28.76	1827.68	49.25	33.57	1551.59	52.46	31.76
非油气	化工产品	506.88	14.66	9.61	580.24	16.45	14.90	474.37	12.78	13.05	358.17	12.11	11.39
	商贸物流	1040.14	30.07	2.05	1031.52	29.24	0.93	1145.84	30.88	1.19	816.09	27.59	1.20
	金融保险	105.69	3.06	27.22	98.77	2.80	22.40	114.38	3.08	30.75	83.51	2.82	25.04
	其他	84.98	2.46	34.06	130.67	3.70	43.94	148.71	4.01	42.38	148.24	5.01	40.04
合计		3458.75	100.00	12.92	3527.98	100.00	18.73	3710.98	100.00	21.21	2957.60	100.00	21.09

注：尾差系四舍五入所致
资料来源：公司提供

2023年1—9月，公司营业总收入同比增长8.60%；随着原油价格下降，油气板块毛利率较2022年有所下降，化工产品下游需求不振导致化工板块毛利率有所下降，同时，低毛利率的商贸物流收入占比降低，公司综合毛利率基本保持稳定。

2. 油气产品业务

公司石油和天然气探明地质储量保持增长，原油产量、加工量及销售保持稳定。

(1) 勘探

公司油气勘探开发业务主要由延长油田股份有限公司（以下简称“油田股份”）、陕西延长石油（集团）有限责任公司油气勘探公司和陕西延长石油国际能源化工有限公司运营。

截至2022年末，公司累计探明石油地质储量35.30亿吨，其中2022年新增探明石油地质储量0.73亿吨；登记资源面积达到5.05万平方千米，其中陕西省内面积2.62万平方千米，省外面积2.43万平方千米。公司主要在鄂尔多斯盆地开展油气勘探开发工作，在银额、二连等盆地开展物化探、钻井等实物工作，其它盆

地主要进行不同程度的资料收集和综合地质研究工作。

截至2022年末，公司累计探明天然气储量近1.22万亿立方米，其中2022年天然气勘探新增探明地质储量301.20亿立方米；已累计落实页岩气探明地质储量1654亿立方米。

(2) 油气开采

公司原油主要来源于自产，外购原油主要用于弥补自产原油不足；外购原油主要来自中国石油长庆油田公司以及国外进口。截至2022年末，公司拥有12个采油厂，拥有吴起、志丹、定边、靖边等4个百万吨油田（3个200万吨级油田，1个100万吨级油田），4个50万吨级油田，1个40万吨级油田，3个20万吨级油田。

2022年，公司原油产量同比增长1.27%，同时，公司外购原油量同比增长。

表2 公司原油产量及外购原油量情况

(单位：万吨)

项目	2020年	2021年	2022年
原油产量	1134.32	1133.79	1148.23
外购长庆原油	225.07	230.11	277.42

国外进口原油	--	--	50.64
合计	1359.39	1363.90	1476.29

资料来源：公司提供

(3) 石油炼化

公司下辖延安炼油厂、永坪炼油厂、榆林炼油厂三个中型现代化炼油厂，炼化产品主要分5个大类15个品种。截至2022年末，公司具备常减压1740万吨/年，催化裂化710万吨/年，重整180万吨/年等炼化装置。公司常压收率达到了47.59%，催化汽油、柴油、液化气总收率达到了86.39%，均处于国内领先水平，完成了汽柴油质量国IV、国V升级改造，使高标号汽柴油成为主打产品。

2022年，公司原油加工量同比增长5.76%，成品油产量同比增长3.98%，根据市场需求情况，公司主要增加了汽油和柴油产品的产出。

表3 公司原油加工量和成品油产量情况

(单位：万吨)

项目	2020年	2021年	2022年
原油加工量	1324.82	1322.52	1398.76
成品油产量	997.72	1028.17	1069.14
其中：汽油	474.95	502.02	525.27
柴油	513.37	509.61	531.43
航空煤油	9.41	16.54	12.44

注：尾差系四舍五入所致
资料来源：公司提供

(4) 销售

成品油销售由销售公司负责，市场主要覆盖陕西、山西、河南、河北、内蒙、湖南、湖北、青海及云贵川渝等省市。在销售模式上，公司采取“统一销售、统一定价”的销售原则，以四个销售分公司带一个子公司为主的一级批发和三个子公司、两个合资公司的二级批发进行产品销售。

公司定价周期采取“一周一定”，根据国际油价走势、国内油品市场供需实际，结合国家成品油零售限价调节幅度，以及所属炼厂库存情况，研判后期国内成品油市场走势，提出省内外价格建议，由集团本部价委会研究确定。

销售渠道上，公司采取“控制一级、扩大二级、发展终端”的营销战略，一方面加大自

有渠道销售，同时拓展销售市场，扩宽销售渠道；另一方面强化终端油（气）站网络建设，依托延长壳牌石油有限公司、中化石油山西有限公司和山西国新延长能源有限公司，主要在陕西、山西、四川、广东、河南、内蒙等省市发展终端零售业务。截至2022年末，公司累计运营油气电站1409座。其中，加油站1308座、甲醇站25座、加气站38座、充电站38座。

在销售回款方面，公司与中国石油天然气集团有限公司（以下简称“中石油”）、中国石油化工集团有限公司（以下简称“中石化”）签订年度购销协议，对中石油和中石化给予先货后款的政策；对延长壳牌石油有限公司给予一周的账期，月底结清；其他客户均为先款后货。

3. 化工产品业务

公司化工产品种类丰富，化工品生产稳定，2022年部分化工品价格有所下降。

公司化工板块主要生产单位为陕西兴化集团有限责任公司（以下简称“兴化集团”）、陕西延长石油兴化化工有限公司（以下简称“兴化化工”）、陕西延长石油矿业有限责任公司、陕西延长石油榆林煤化有限公司（以下简称“榆林煤化”）、陕西延长中煤榆林能源化工有限公司（以下简称“榆林能化”）和陕西延长石油延安能源化工有限责任公司（以下简称“延安能化”）等。

兴化集团主导产品是硝酸铵，具备年产合成氨21万吨、硝酸铵40万吨、纯碱30万吨、氯化铵30万吨、浓硝酸10万吨、乙醇10万吨、羰基铁粉200吨的能力。兴化集团是全国规模最大的硝酸铵生产基地，产品出口到澳大利亚、印尼、马来西亚、日本、韩国、越南等多个国家。兴化化工具备年产合成氨30万吨、甲醇30万吨、甲胺10万吨、DMF（二甲基甲酰胺）10万吨的能力。2022年，兴化集团和兴化化工的化工产品产量保持稳定。

榆林能化和延安能化从事煤、油、气、盐综合利用项目，主要产品均为聚丙烯和聚乙烯，其中榆林能化具备年产180万吨聚烯烃的能力，

延安能化具备年产65万吨聚烯烃的能力。2022 年，榆林能化产品产量和销量同比增长。

表 4 公司化工产品产量和销量情况（单位：万吨）

生产单位	产品名称	2020 年		2021 年		2022 年	
		产量	销量	产量	销量	产量	销量
兴化集团	硝酸铵	46.68	43.04	39.91	39.91	42.21	42.21
	纯碱	25.60	26.28	27.04	26.69	33.12	33.44
	氯化铵	27.04	27.29	28.60	28.39	34.99	34.94
	浓硝酸	4.41	4.38	4.46	4.50	4.50	4.46
兴化化工	合成氨	32.37	21.51	30.20	22.07	28.69	17.16
	甲醇	33.35	7.62	33.13	6.83	32.76	6.94
榆林能化	聚烯烃	120.49	120.00	185.67	182.26	193.51	194.73
	丁烯-1	1.63	1.63	1.49	1.49	1.79	1.79
延安能化	聚烯烃	72.30	72.38	61.03	59.95	67.37	66.05
	正丁醇	6.47	6.48	14.16	14.20	16.58	16.34
	2-丙基庚醇	3.40	3.33	6.03	5.92	5.11	5.29

注：各公司的化工产品产量主要是在计划产能的条件下根据当年实际情况进行调整
资料来源：公司提供

化工产品销售方面，公司多采用以销定产方式，因此产销率较高。销售价格方面，2022 年，由于市场需求较弱，部分化工产品价格有所下降。销售网络上除兴化集团传统的销售网络外，公司专门组建了产品经销公司，目前已形成由陕西延长新能源有限责任公司（西北地区）、延长石油化工销售（上海）有限公司（华东区域）、延长石油湖北销售有限公司（华中区域）和延长石油天津销售有限公司（华北区域）4家全资子公司组成的销售网络，并投运陕西西安、江苏奔牛、浙江义乌、湖北武汉等中央仓。

4. 经营效率

公司经营效率有待提高。

从经营效率指标看，2020—2022 年，公司销售债权周转次数分别为 48.34 次、50.79 次和 53.55 次；存货周转次数分别为 14.99 次、13.61 次和 11.80 次；总资产周转次数分别为 0.82 次、0.78 次和 0.78 次。与所选同行业企业的经营效率相比，公司整体经营效率有待提高。

表 6 截至 2023 年 3 月底公司主要在建项目情况（单位：亿元）

项目名称	建设规模和内容	开工时间	计划总投资	截至 2023 年 3 月底累计投资
巴拉素煤矿项目	1500 万吨/年选煤厂及相关配套设施	2019.10	138.64	113.15

表 5 2022 年同行业企业经营效率比较

（单位：次）

公司名称	存货周转率	应收账款周转率	总资产周转率
中国石油化工股份有限公司	12.48	81.70	1.73
中国石油天然气股份有限公司	16.23	50.34	1.25
延长石油	11.76	66.75	0.78

注：为了便于对比，数据采用 Wind 计算口径
资料来源：Wind，联合资信整理

5. 在建及拟建工程

公司在建及拟建项目较多，投资规模较大，具有较大的对外融资需求。同时，公司在建项目主要围绕煤炭及煤化工业务，与现有主业存在一定的跨度，但随着项目未来投产，公司业务将更加多元化。

截至 2023 年 3 月末，公司主要在建项目包括巴拉素煤矿项目等，主要在建项目计划总投资 497.45 亿元，尚需投入 277.47 亿元；公司主要拟建项目包括延长石油延安 1000 万吨/年炼化一体化转型升级项目等，主要拟建项目计划总投资为 813.01 亿元。

项目名称	建设规模和内容	开工时间	计划总投资	截至 2023 年 3 月底累计投资
富县电厂项目（一期）	建设 2×1000MW 超临界燃煤发电机组，同步建设脱硫脱硝除尘设施	2020.8	85.80	55.66
可可盖煤矿项目	1000 万吨/年选煤厂及相关配套设施	2021.8	138.00	29.99
石脑油、轻柴油综合利用项目	主要建设 25 万吨/年轻石脑油加氢精制、20 万吨/年轻柴油加氢改质、25 万吨/年烯烃原料精制、20 万吨/年重芳烃吸附分离联合装置以及配套设施	2022.11	15.54	2.58
延安气田中区北部 38.8 亿方产能建设项目	新建产能 38.8 亿方/年，改扩建集气站 19 座；新建净化厂 2 座、集气站 10 座、清管站 1 座、阀室 1 座、采出水处理及回注站 2 座、集气管道 443.89km、采气管道 1195.79km、输水管道 24.3km，新建保障点 3 座、生产生活基地 1 座	2022.12	81.76	11.96
靖边天然气储气调峰及配套 LNG 项目	新建 4 座 5 万方 LNG 储气调峰储罐、4 万方/小时气化装置、40 万吨/年（2×20 万吨/年）LNG 液化装置及配套公辅设施等	2023.3	27.15	0.35
宜川延 203 井区地面工程	新建产能 1.1 亿方/年，建设集气站 2 座、清管站 1 座、生活点 1 座、采气管线 85.36km、集气管线 31.21km	2023.3	2.37	0.70
铁路专用线及配套设施项目	自咸铜铁路独李村车站接轨，新建一条 8.6km 铁路专用线；新建 28 鹤位 56 车位双侧铁路装卸栈桥 2 座，火车装卸小鹤管 56 套，800m ³ 油气回收装置及在线分析仪各 2 套、卸油泵 棚 1 座、发油泵棚 1 座及其他配套设施等	2022.9	8.19	5.59
合计	--	--	497.45	219.98

资料来源：公司提供

表 7 截至 2023 年 3 月底公司拟建项目情况（单位：亿元）

项目名称	建设规模和内容	计划开工时间	计划完工时间	计划总投资
延安天然气储气调峰及配套 LNG 项目	新建 4 座 5 万方 LNG 储气调峰储罐、4 万方/小时气化装置、40 万吨/年（2×20 万吨/年）LNG 液化装置及配套公辅设施等。	2023.7	2024.12	29.00
海测滩煤矿项目	500 万吨/年选煤厂及相关配套设施	2023.6	2026.12	81.24
延长石油延安 1000 万吨/年炼化一体化转型升级项目	新建 1000 万吨/年常减压等 15 套化工装置，新建 120 万吨/年乙烯等 14 套化工装置；以及配套建设的办公楼、餐厅、倒班公寓等辅助设施、厂际管输、储运系统等公用工程和铁路专用线等厂外工程。	2025.6	2028.12	571.48
黄龙 15 万千瓦农光互补项目	建设安装 15 万千瓦太阳能单晶双面光伏发电组件（容配比 1.33）、110 千伏升压站、110 千伏送出线路及附属生产工程等。	2023.6	2023.12	7.56
铜川-白水-潼关输气管道工程项目	路总长 224.5 公里，管线设计输 9.6×10 ⁸ m ³ /a，管径为 DN600，设计压力 6.3MPa，沿线共设置 5 座站场，线路截断阀室 9 座。	2023.10	2024.10	15.28
榆煤化乙醇醋酸下游产品项目	建设 20 万吨/年乙醇制乙烯装置、20 万吨/年醋酸乙酯、25 万吨/年醋酸乙烯、20 万吨/年 EVA 等装置及公辅工程。	2023.12	2026.12	66.81
榆煤化 50 万吨/年甲醇制乙醇项目	新建 50 万吨/年乙醇及配套辅助公用工程。	2023.12	2025.12	25.64
榆林原油储油罐项目	新建 8 座 10 万方原油储罐及配套公辅设施。	2023.10	2024.12	16.00
合计	--	--	--	813.01

资料来源：公司提供

6. 未来发展

公司发展战略较为清晰，方向明确。

公司坚持以能源化工为主体、以科技和金融为两翼的“一体两翼”产业战略，加快结构调整和转型升级，采用“油气煤化电”多产业耦合发展模式，不断延伸产业链、提高附加值。公司以提高质量和效益为中心，全面深化改革，建设

具有国际竞争力的创新型综合能源化工企业。

八、财务分析

1. 财务概况

公司提供了 2020—2022 年财务报告，希格玛会计师事务所（特殊普通合伙）对上述财务报

告进行了审计，并出具了标准无保留意见的审计结论。公司2023年三季度财务数据未经审计。公司财务报告按照财政部最新颁布的《企业会计准则》及其应用指南的有关规定编制。

合并范围方面，2021年，公司合并范围新增3家，减少2家；2022年合并范围较上年无变化，截至2022年末，公司合并范围子公司65家；2023年三季度，公司合并范围无变化。

截至2022年底，公司合并资产总额4889.81亿元，所有者权益1714.78亿元（含少数股东权益182.25亿元）；2022年，公司实现营业收入3710.98亿元，利润总额83.23亿元。

截至2023年9月底，公司合并资产总额4889.64亿元，所有者权益1794.17亿元（含少

数股东权益201.08亿元）；2023年1—9月，公司实现营业总收入2957.60亿元，利润总额89.65亿元。

2. 资产质量

2020—2022年末，公司资产规模持续增长；资产中油气资产和固定资产等占比较高，符合所属行业一般特征。

2020—2022年末，公司资产规模持续增长，年均复合增长4.94%。截至2022年底，公司合并资产总额较上年底增长4.99%。其中，流动资产占18.77%，非流动资产占81.23%。公司资产以非流动资产为主，资产结构较上年底变化不大。

表8 公司资产主要构成

科目	2020年末		2021年末		2022年末		2023年9月末	
	金额(亿元)	占比(%)	金额(亿元)	占比(%)	金额(亿元)	占比(%)	金额(亿元)	占比(%)
流动资产	776.19	17.48	775.98	16.66	917.79	18.77	879.61	17.99
货币资金	255.70	32.94	244.27	31.48	336.28	36.64	289.02	32.86
交易性金融资产	37.15	4.79	63.14	8.14	59.17	6.45	90.02	10.23
应收账款	60.75	7.83	49.90	6.43	57.86	6.30	54.89	6.24
预付款项	106.78	13.76	100.23	12.92	101.05	11.01	93.09	10.58
存货	192.76	24.83	217.49	28.03	264.75	28.85	261.54	29.73
非流动资产	3664.34	82.52	3881.27	83.34	3972.02	81.23	4010.03	82.01
长期股权投资	206.97	5.65	253.63	6.53	306.29	7.71	302.63	7.55
固定资产	1102.36	30.08	1216.11	31.33	1260.19	31.73	1344.85	33.54
油气资产	1384.08	37.77	1414.39	36.44	1367.47	34.43	1302.45	32.48
在建工程	398.37	10.87	322.78	8.32	313.85	7.90	331.10	8.26
无形资产	196.71	5.37	227.55	5.86	268.35	6.76	275.80	6.88
资产总额	4440.54	100.00	4657.25	100.00	4889.81	100.00	4889.64	100.00

注：1.流动资产科目占比系其占流动资产比重，非流动资产科目占比系其占非流动资产比重；2.表中交易性金融资产包含了公司报表中交易性金融资产和以公允价值计量且其变动计入当期损益的金融资产
数据来源：公司财务报告、联合资信整理

(1) 流动资产

2020—2022年末，公司流动资产年均复合增长8.74%。截至2022年底，流动资产较上年底增长18.27%，主要系货币资金和存货等增长所致。

2020—2022年末，公司货币资金年均复合增长14.68%。截至2022年底，公司货币资金较上年底增长37.67%，主要系公司经营业绩向好，经营活动现金流增加所致。货币资金中有64.37亿元受限资金，受限比例为19.14%，主要系银行承兑汇票保证金、存放中央银行款项等。公司

为保障主营业务发展，维持较高的货币资金保有量。

2020—2022年末，公司交易性金融资产年均复合增长26.20%。截至2022年底，公司交易性金融资产较上年底下降6.29%。

2020—2022年末，公司应收账款波动下降，年均复合下降2.41%。截至2022年底，公司应收账款账面价值较上年底增长15.96%，主要系业务规模增长所致。应收账款账龄以1年以内为主，累计计提坏账11.55亿元；应收账款前五大欠款方合计金额占比为22.96%，集中度一般。

2020—2022 年末,公司预付款项波动下降,年均复合下降 2.72%。截至 2022 年底,公司预付款项 101.05 亿元,较上年底变化不大。

2020—2022 年末,公司存货持续增长,年均复合增长 17.20%。截至 2022 年底,公司存货较上年底增长 21.73%,主要系公司业务规模增长,加大对原油采购所致。存货主要由原材料、自制半成品及在产品、库存商品等构成,累计计提跌价准备 2.61 亿元,计提比例为 0.98%。

(2) 非流动资产

2020—2022 年末,公司非流动资产规模持续增长,年均复合增长 4.11%。截至 2022 年底,公司非流动资产较上年底增长 2.34%。

2020—2022 年末,公司长期股权投资持续增长,年均复合增长 21.65%。截至 2022 年底,公司长期股权投资较上年底增长 20.76%,主要系公司投资的陕西未来能源化工有限公司、陕西神延煤炭有限公司等联营企业权益法下确认投资收益增长所致。

2020—2022 年末,公司固定资产持续增长,年均复合增长 6.92%。截至 2022 年底,公司固定资产较上年底增长 3.62%。固定资产主要由机器设备、房屋及建筑物构成,累计计提折旧 800.69 亿元;固定资产成新率 60.04%,成新率较高。

2020—2022 年末,公司油气资产波动下降。截至 2022 年底,公司油气资产较上年底下降 3.32%。2022 年油气资产减值增加 98.37 亿元,主要系公司对油井及相关设施计提减值。

2020—2022 年末,公司在建工程持续下降,年均复合下降 11.24%。截至 2022 年底,公司在建工程较上年底变化不大。在建工程主要包括可可盖煤矿项目、富县电厂项目等。

2020—2022 年末,公司无形资产持续增长,年均复合增长 16.80%。截至 2022 年底,公司无形资产较上年底增长 17.93%,主要系土地使用权和采矿权增加所致。公司无形资产累计摊销 53.57 亿元,计提减值准备 9.26 亿元。

截至 2022 年底,公司资产受限 74.64 亿元,受限比例为 1.53%。

表 9 截至 2022 年底公司受限资产
(单位:万元)

项目	受限金额	受限原因
货币资金	643730.73	票据保证金及存款准备金等
应收账款	1275.65	应收账款收款权质押
应收款项融资	9951.78	票据质押取得借款
固定资产	86370.79	融资租赁和抵押借款
无形资产	5037.05	抵押借款
合计	746365.99	--

注:尾差系四舍五入所致
资料来源:公司提供

截至 2023 年 9 月底,公司合并资产总额较上年底变化不大。其中公司货币资金较上年底下降 14.06%,主要系清欠年度欠款、归还到期融资款所致。

3. 资本结构

(1) 所有者权益

2020—2022 年末,公司所有者权益持续增长;所有者权益以盈余公积和其他权益工具为主,权益稳定性一般。

2020—2022 年末,公司所有者权益持续增长,年均复合增长 0.90%。截至 2022 年底,公司所有者权益 1714.78 亿元,较上年底变化不大。其中,归属于母公司所有者权益占比为 89.37%,少数股东权益占比为 10.63%。在归属于母公司所有者权益中,实收资本、资本公积、其他权益工具、盈余公积和未分配利润分别占 6.53%、6.69%、39.37%、35.26%和 9.94%。所有者权益结构稳定性一般。公司资本公积较上年底增长 30.03%,主要系公司及子公司陕西延长石油矿业有限责任公司、陕西燃气集团有限公司等收购少数股东股权、股东未同比例增资、权益法核算被投资单位其他权益变动享有的份额等事项影响资本公积增加所致。

截至 2023 年 9 月底,公司所有者权益 1794.17 亿元,较上年底增长 4.63%。其中,归属于母公司所有者权益占比为 88.79%,少数股东权益占比为 11.21%。

(2) 负债

2020—2022 年末,公司负债规模持续扩大。其中,有息债务增长较快,考虑公司较大规模

的永续债，实际债务负担重。

2020—2022 年末，公司负债规模持续增长，年均复合增长 7.33%。截至 2022 年底，公司负

债总额较上年底增长 7.26%。其中，流动负债占 60.32%，非流动负债占 39.68%。

表 10 公司负债主要构成

科目	2020 年末		2021 年末		2022 年末		2023 年 9 月末	
	金额 (亿元)	占比 (%)	金额 (亿元)	占比 (%)	金额 (亿元)	占比 (%)	金额 (亿元)	占比 (%)
流动负债	1956.91	71.00	1847.26	62.40	1915.24	60.32	1647.45	53.22
短期借款	663.25	33.89	619.50	33.54	707.88	36.96	560.08	34.00
应付票据	304.62	15.57	118.55	6.42	122.18	6.38	100.43	6.10
应付账款	345.39	17.65	325.77	17.64	360.21	18.81	355.70	21.59
其他应付款	133.08	6.80	109.03	5.90	104.18	5.44	103.81	6.30
一年内到期的非流动负债	214.09	10.94	247.38	13.39	280.11	14.63	281.68	17.10
其他流动负债	115.41	5.90	228.76	12.38	158.73	8.29	74.94	4.55
非流动负债	799.34	29.00	1113.00	37.60	1259.79	39.68	1448.02	46.78
长期借款	414.83	51.90	589.33	52.95	710.74	56.42	947.20	65.41
应付债券	241.16	30.17	279.13	25.08	287.63	22.83	240.54	16.61
租赁负债	0.80	0.10	93.58	8.41	95.13	7.55	93.95	6.49
负债总额	2756.25	100.00	2960.26	100.00	3175.03	100.00	3095.47	100.00

注：流动负债科目占比系其占流动负债比重，非流动负债科目占比系其占非流动负债比重
数据来源：公司财务报告、联合资信整理

2020—2022 年末，公司流动负债波动下降。截至 2022 年底，公司流动负债较上年底增长 3.68%。

2020—2022 年末，公司短期借款波动增长，年均复合增长 3.31%。截至 2022 年底，公司短期借款 707.88 亿元，较上年底增长 14.27%，短期借款以信用借款为主。

2020—2022 年末，公司应付票据波动下降，年均复合下降 36.67%，票据结算量有所减少。截至 2022 年底，公司应付票据较上年底增长 3.06%。

2020—2022 年末，公司应付账款波动增长，年均复合增长 2.12%。截至 2022 年底，公司应付账款较上年底增长 10.57%，主要系采购规模增加所致。

2020—2022 年末，公司其他应付款持续下降，年均复合下降 11.52%。截至 2022 年底，公司其他应付款较上年底下降 4.45%。

2020—2022 年末，公司一年内到期的非流动负债持续增长，年均复合增长 14.38%。截至 2022 年底，公司一年内到期的非流动负债较上年底增长 13.23%，主要系一年内到期的长期借

款增长所致。

2020—2022 年末，公司其他流动负债波动增长，年均复合增长 17.28%。截至 2022 年底，公司其他流动负债较上年底下降 30.61%，主要系短期融资券偿还所致。

2020—2022 年末，公司非流动负债持续增长，年均复合增长 25.54%。截至 2022 年底，公司非流动负债，较上年底增长 13.19%，主要系长期借款增长所致。

2020—2022 年末，公司长期借款持续增长，年均复合增长 30.89%。截至 2022 年底，公司长期借款较上年底增长 20.60%，主要系部分项目相继开始建设，增加项目贷款所致。长期借款主要由信用借款和保证借款构成。

2020—2022 年末，公司应付债券持续增长，年均复合增长 9.21%。截至 2022 年底，公司应付债券较上年底增长 3.04%。

截至 2023 年 9 月底，公司负债总额 3095.47 亿元，较上年底变化不大。债务结构有所调整，短期借款较上年底减少 20.88%，长期借款较上年底增加 33.27%。

有息债务方面，2020—2022 年末，公司全

部债务持续增长，年均复合增长 9.33%。截至 2022 年底，公司全部债务 2354.11 亿元，较上年底增长 7.90%。债务结构方面，短期债务占 53.14%，长期债务占 46.86%。从债务指标来看，截至 2022 年底，公司资产负债率、全部债务资本化比率和长期债务资本化比率分别为 64.93%、57.86% 和 39.15%，较上年底分别提高 1.37 个百分点、1.61 个百分点和 2.66 个百分点。如将永续债调入长期债务，截至 2022 年底，公司资产负债率、全部债务资本化比率和长期债务资本化比率分别为 77.27%、72.69% 和 60.56%，较调整前分别上升 12.34 个百分点、

14.83 个百分点和 21.41 个百分点。公司债务负担重。

表 11 截至 2022 年底公司债券和银行贷款期限分布情况（单位：亿元）

项目	2023 年偿付	2024 年偿付	2025 年偿付	2026 年以后偿付
银行贷款	907.46	344.16	163.97	191.99
债券融资	216.81	177.63	85.00	25.00

注：表中债券融资未包含计入其他权益工具的永续债
资料来源：公司提供

从债务期限分布来，公司债务主要集中在 2023 年偿还，公司短期债务主要通过银行贷款接续以及发行债券偿还，偿付压力一般。

图 2 2020 - 2022 年末公司债务结构（单位：亿元）

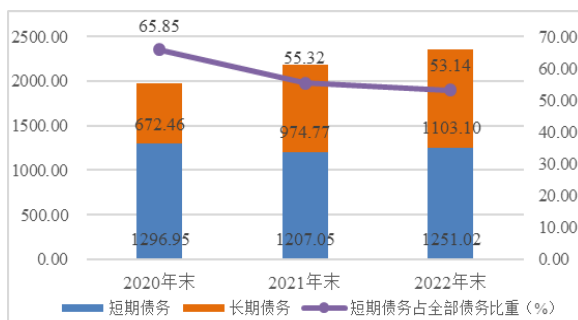

注：表中债券融资未包含计入其他权益工具的永续债
资料来源：公司财务报告，联合资信整理

图 3 2020 - 2022 年末公司债务杠杆水平

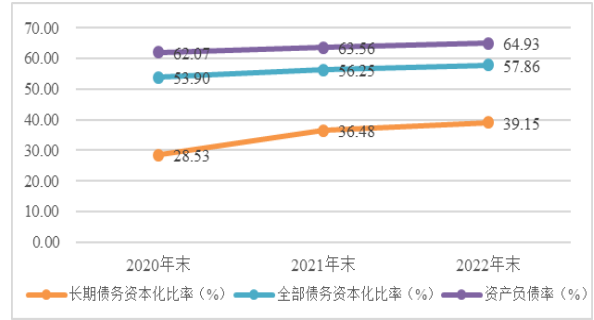

注：表中债券融资未包含计入其他权益工具的永续债
资料来源：公司财务报告，联合资信整理

4. 盈利能力

2020—2022 年，公司营业总收入和利润总额持续增长；非经常损益对公司利润影响大；2023 年前三季度，公司业绩继续保持增长。

表 12 公司盈利能力变化情况

项目	2020 年	2021 年	2022 年	2023 年 1-9 月
营业总收入 (亿元)	3458.75	3527.98	3710.98	2957.60
营业成本 (亿元)	2936.23	2791.11	2844.51	2417.08
费用总额 (亿元)	216.01	245.25	251.77	199.37
期间费用率 (%)	6.25	6.95	6.78	6.74
资产减值损失 (亿元)	-8.08	-61.62	-125.58	-2.11
投资收益 (亿元)	33.64	40.87	46.57	17.98
利润总额 (亿元)	6.79	69.30	83.23	89.65
营业利润率 (%)	7.67	11.97	13.45	11.34
总资本收益率 (%)	1.35	2.65	3.33	--
净资产收益率 (%)	0.06	2.34	3.82	--

资料来源：公司财务报告，联合资信整理

2020—2022 年，公司营业总收入持续增长，年均复合增长 3.58%，同时营业利润率逐年提升。2022 年，公司营业总收入和营业成本分别同比增长 5.19% 和 1.91%。

从期间费用看，2020—2022 年，公司费用总额持续增长，年均复合增长 7.96%，期间费用率较为稳定。从构成看，2022 年，公司销售费用、管理费用、研发费用和财务费用占比分别为 20.41%、47.59%、3.89% 和 28.12%。其中，销售费用同比增长 9.76%，主要系运输费和职工薪酬等增长所致；管理费用同比变化不大；财务费用同比增长 7.83%，主要系债务增长所致。

非经常性损益方面，2020—2022 年，公司投资收益持续增长。资产减值损失方面，2021 年主要系榆林煤化 712 项目减值以及陕北侏罗

纪煤田榆神矿区孟家湾西勘查区探矿权及油煤新技术项目等减值；2022年主要系将关停时间较长以及产量少的油气资产计提减值。非经常损益对公司利润影响大。

2020—2022年，公司利润总额年均复合增长250.04%；2022年利润总额同比增长20.10%。

盈利指标方面，2020—2022年，公司总资产收益率和净资产收益率持续增长。与所选同行业公司相比，公司各盈利指标一般。

表 13 2022 年同行业企业盈利水平比较

公司名称	销售毛利率 (%)	总资产报酬率 (%)	净资产收益率 (%)
中国石油化工股份有限公司	15.03	5.71	8.08
中国石油天然气股份有限公司	21.96	8.78	10.66
延长石油	20.91	3.14	3.82

注：为了便于对比，数据采用 Wind 计算口径
资料来源：Wind，联合资信整理

2023年1—9月，公司实现营业总收入同比增长8.60%，营业利润率同比变化不大；利润总额同比增长20.57%，主要系公司本期税金及附加减少所致。

5. 现金流

2020—2022年，公司经营活动现金流量保持大额净流入；投资活动现金流量持续净流出；考虑到公司现有债务的接续，在建及拟建项目持续资本支出，公司未来筹资需求较大。

表 14 公司现金流情况（单位：亿元）

项目	2020年	2021年	2022年	2023年1—9月
经营活动现金流入小计	3903.05	3956.53	4249.72	3339.74
经营活动现金流出小计	3819.81	3633.34	3855.26	3101.12
经营活动现金流量净额	83.24	323.19	394.46	238.62
投资活动现金流入小计	359.52	119.39	109.47	80.46
投资活动现金流出小计	556.90	365.84	329.07	265.58
投资活动现金流量净额	-197.38	-246.45	-219.60	-185.12
筹资活动前现金流量净额	-114.14	76.74	174.86	53.50
筹资活动现金流入小计	1644.06	1266.21	1171.34	904.43
筹资活动现金流出小计	1453.78	1364.50	1262.70	989.10

筹资活动现金流量净额	190.28	-98.29	-91.36	-84.67
现金收入比 (%)	109.29	107.24	109.04	109.86

资料来源：公司财务报告，联合资信整理

从经营活动来看，2020—2022年，公司经营活动现金流入持续增长，年均复合增长4.35%。2022年，公司经营活动现金流量净额同比增长22.05%。2023年1—9月，公司经营活动现金流量继续保持大额净流入。公司收入实现质量好。

从投资活动来看，2020—2022年，公司投资活动现金流量持续净流出，对外投资规模保持在较高水平。

2020—2022年，公司筹资活动前现金流量净额逐年增长，2022年公司经营活动现金流可以覆盖投资支出。

从筹资活动来看，2021年以来公司经营业绩向好，加大债务偿还力度，2021和2022年筹资活动现金流量均为净流出。

6. 偿债能力指标

作为典型重资产企业，公司短期偿债指标表现较弱，长期偿债指标表现一般，2020—2022年，公司偿债能力指标有所提升。综合考虑公司所处行业存在较高的进入壁垒，公司资源基础好、产业结构较完整、资本实力雄厚且现金类资产规模大，可获得有力的外部支持，融资渠道畅通，持续经营能力很强等因素，公司整体偿债能力强于指标值表现。

表 15 公司偿债能力指标

项目	项目	2020年	2021年	2022年	2023年9月
短期偿债能力指标	流动比率 (%)	39.66	42.01	47.92	53.39
	速动比率 (%)	29.81	30.23	34.10	37.52
	经营现金流动负债比 (%)	4.25	17.50	20.60	--
	现金短期债务比 (倍)	0.24	0.27	0.33	--
长期偿债能力指标	EBITDA (亿元)	227.59	333.97	387.14	--
	全部债务/EBITDA (倍)	8.65	6.53	6.08	--
	EBITDA 利息倍数 (倍)	3.35	4.58	4.67	--

资料来源：公司财务报告，联合资信整理

从短期偿债指标看, 2020—2022 年末, 公司流动比率和速动比率均持续增长; 现金类资产对短期债务保障能力逐年增强。2023 年 9 月末, 短期偿债指标均继续向好。

从长期偿债指标看, 2020—2022 年, 公司长期偿债指标基本保持稳定。

截至 2023 年 9 月底, 公司对外担保合计 21.30 亿元。公司无影响经营情况的重大未决诉讼。

截至 2023 年 9 月底, 公司合并口径已经获得银行授信额度合计 5081.27 亿元, 尚未使用 2623.31 亿元。同时, 公司旗下拥有财务公司和多家上市公司, 融资渠道畅通。

7. 公司本部财务分析

公司本部资产规模大, 以长期股权投资和其他应收款项为主; 公司本部债务负担一般。

公司本部从事原油加工及销售业务。2020—2022 年末, 公司本部资产总额持续增长, 年均复合增长 2.69%。截至 2022 年底, 公司本部资产总额 3637.37 亿元, 较上年底变化不大。其中, 流动资产占 36.70%, 非流动资产占 63.30%。从构成看, 流动资产主要由货币资金(占 10.47%)、应收账款(占 10.76%)、预付款项(占 28.20%)、其他应收款(合计)(占 44.43%)和存货(占 5.36%)构成; 非流动资产主要由长期股权投资(占 60.84%)、固定资产(合计)(占 8.70%)和油气资产(占 23.87%)构成。截至 2022 年底, 公司本部货币资金为 139.74 亿元。

2020—2022 年末, 公司本部负债持续增长, 年均复合增长 6.32%。截至 2022 年底, 公司本部负债总额 2083.94 亿元, 较上年底增长 6.80%。其中, 流动负债占 67.41%, 非流动负债占 32.59%。从构成看, 流动负债主要由短期借款(占 52.36%)、应付票据(占 7.43%)、应付账款(占 8.47%)、一年内到期的非流动负债(占 13.96%)和其他流动负债(占 10.21%)构成; 非流动负债主要由长期借款(占 57.12%)和应付债券(占 41.60%)构成。截至 2022 年底,

公司本部资产负债率为 57.29%, 较 2021 年底提高 2.04 个百分点; 全部债务资本化比率为 52.35%, 公司本部债务负担一般。

2020—2022 年, 公司本部营业总收入持续增长, 年均复合增长 21.36%; 利润总额波动增长, 年均复合增长 4.77%。2022 年, 公司本部营业总收入为 1283.38 亿元, 利润总额为 29.13 亿元。同期, 公司本部投资收益为 33.68 亿元。

现金流方面, 2022 年, 公司本部经营活动现金流净额为 216.55 亿元, 投资活动现金流净额-115.16 亿元, 筹资活动现金流净额-88.42 亿元。

九、外部支持

公司纳税金额高, 其稳定经营对地方经济和发展有重要意义。近年来, 公司持续获得地方政府的支持。

中国对石油石化行业的支持主要体现在油气资源审批和相关政府补贴上。公司目前是国内四家从事石油及天然气勘探及开采活动的企业之一, 在获取相关油气资源方面具有显著优势, 未来公司仍有望继续得到政府的支持。

2020—2022 年, 公司其他收益分别为 3.05 亿元、3.52 亿元和 3.11 亿元, 主要为税收返还和政府补助。

此外, 公司为地方纳税大户, 对地方经济贡献大。2020—2022 年, 公司缴纳各项税费分别为 334.48 亿元、393.00 亿元和 518.40 亿元。

十、本期中期票据偿还能力分析

1. 本期中期票据对公司现有债务的影响
本期中期票据对公司现有债务规模及结构影响小。

若将永续债调整计入长期债务。公司本期中期票据发行金额上限为人民币 30.00 亿元, 按发行金额上限 30.00 亿元测算, 本期中期票据分别占 2022 年底公司长期债务和全部债务的 1.76%和 1.01%, 对公司现有债务影响小。

以 2022 年底财务数据为基础，在其他因素不变的情况下，本期中期票据发行后，公司资产负债率、全部债务资本化比率和长期债务资本化比率分别上升至 77.41%、72.89% 和 60.98%，公司债务负担将有所加重。考虑到本期中期票据募集资金拟部分用于偿还公司到期债务，公司实际债务负担或将低于预测值。

2. 本期中期票据偿还能力分析

考虑到公司很强的持续经营和再融资能力，公司经营活动现金流量和 EBITDA 可以对本期中期票据发行后长期债务形成有力保障。

2022 年，公司经营活动产生的现金流入量、经营活动现金流量净额和 EBITDA 分别为本期中期票据发行金额上限的 141.66 倍、13.15 倍和 12.90 倍。若本期中期票据发行后，将永续债计入长期债务，公司经营活动现金流量和 EBITDA 可以对本期中期票据发行后长期债务形成有力保障。

表 16 公司债务偿还能力测算

项 目	2022 年末
发行后长期债务（亿元）	1736.53
经营活动现金流入量/发行后长期债务（倍）	2.45
经营活动现金流净额/发行后长期债务（倍）	0.23
发行后长期债务/EBITDA（倍）	4.49

注：发行后长期债务为将本期中期票据发行金额上限（30.00 亿元）以及其他权益工具计入后测算的长期债务；EBITDA、经营活动现金流入量和经营活动现金流净额采用 2022 年数据

资料来源：公司财务报告，联合资信整理

十一、 结论

基于对公司经营风险、财务风险、外部支持及债项条款等方面的综合分析评估，联合资信确定公司主体长期信用等级为 AAA，本期中期票据信用等级为 AAA，评级展望为稳定。

附件 1 截至 2023 年 9 月底公司组织结构图

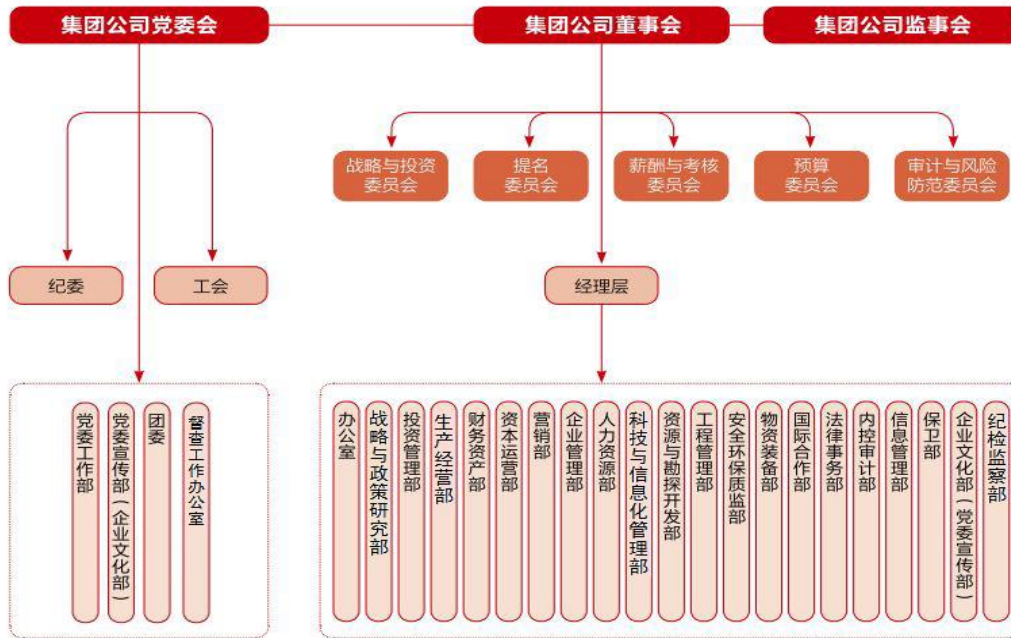

资料来源：公司提供

附件 2 截至 2023 年 9 月底公司主要子公司列表

序号	企业名称	实收资本（万元）	股权比例（%）	享有表决权（%）
1	延长油田股份有限公司	4000000.00	50.29	50.29
2	陕西延长中煤榆林能源化工有限公司	1353910.00	84.17	84.17
3	陕西延长石油延安能源化工有限责任公司	650000.00	100.00	100.00
4	陕西兴化集团有限责任公司	166184.09	100.00	100.00
5	陕西兴化化学股份有限公司	105294.48	69.37	69.37
6	陕西延长石油财务有限公司	350000.00	82.87	84.00
7	永安财产保险股份有限公司	300941.60	25.96	25.96
8	陕西延长石油榆林煤化有限公司	664290.15	100.00	100.00
9	陕西延长石油榆神能源化工有限公司	198000.00	100.00	100.00
10	陕西延长石油房地产开发有限公司	178437.63	100.00	100.00
11	陕西延长石油资本控股有限公司	300049.00	100.00	100.00
12	陕西延长石油天然气有限责任公司	210000.00	70.00	70.00
13	陕西延长石油物资集团有限责任公司	350000.00	100.00	100.00
14	陕西燃气集团有限公司	212133.66	52.45	52.45

资料来源：公司财务报告

附件 3-1 主要财务数据及指标（合并口径）

项目	2020 年	2021 年	2022 年	2023 年 9 月
财务数据				
现金类资产（亿元）	306.36	322.17	411.53	381.04
资产总额（亿元）	4440.54	4657.25	4889.81	4889.64
所有者权益（亿元）	1684.29	1697.00	1714.78	1794.17
短期债务（亿元）	1296.95	1207.05	1251.02	/
长期债务（亿元）	672.46	974.77	1103.10	/
全部债务（亿元）	1969.42	2181.82	2354.11	/
营业总收入（亿元）	3458.75	3527.98	3710.98	2957.60
利润总额（亿元）	6.79	69.30	83.23	89.65
EBITDA（亿元）	227.59	333.97	387.14	--
经营性净现金流（亿元）	83.24	323.19	394.46	238.62
财务指标				
销售债权周转次数（次）	48.34	50.79	53.55	--
存货周转次数（次）	14.99	13.61	11.80	--
总资产周转次数（次）	0.82	0.78	0.78	--
现金收入比（%）	109.29	107.24	109.04	109.86
营业利润率（%）	7.67	11.97	13.45	11.34
总资本收益率（%）	1.35	2.65	3.33	--
净资产收益率（%）	0.06	2.34	3.82	--
长期债务资本化比率（%）	28.53	36.48	39.15	/
全部债务资本化比率（%）	53.90	56.25	57.86	/
资产负债率（%）	62.07	63.56	64.93	63.31
流动比率（%）	39.66	42.01	47.92	53.39
速动比率（%）	29.81	30.23	34.10	37.52
经营现金流动负债比（%）	4.25	17.50	20.60	--
现金短期债务比（倍）	0.24	0.27	0.33	/
EBITDA 利息倍数（倍）	3.35	4.58	4.67	--
全部债务/EBITDA（倍）	8.65	6.53	6.08	--

注：1. 公司 2023 年三季度财务数据未经审计；2. 2020—2022 年，其他流动负债中的有息部分计入短期债务，长期应付款中有息部分计入长期债务；公司未提供 2023 年三季度债务数据，因此未做调整；3. “--”表示无意义，“/”表述未能获取

资料来源：联合资信根据公司财务报告整理

附件 3-2 主要财务数据及指标（公司本部口径）

项目	2020 年	2021 年	2022 年	2023 年 9 月
财务数据				
现金类资产（亿元）	133.18	132.66	147.36	128.88
资产总额（亿元）	3449.26	3531.74	3637.37	3672.31
所有者权益（亿元）	1605.56	1580.48	1553.43	1658.10
短期债务（亿元）	1108.83	921.75	1035.96	821.25
长期债务（亿元）	357.54	547.92	671.03	885.15
全部债务（亿元）	1466.37	1469.67	1706.99	1706.40
营业总收入（亿元）	871.44	1040.96	1283.38	988.39
利润总额（亿元）	26.54	2.31	29.13	95.72
EBITDA（亿元）	/	/	/	--
经营性净现金流（亿元）	6.93	82.07	216.55	105.49
财务指标				
销售债权周转次数（次）	9.79	10.91	10.39	--
存货周转次数（次）	13.37	17.32	16.27	--
总资产周转次数（次）	0.26	0.30	0.36	--
现金收入比（%）	105.15	112.94	110.22	113.00
营业利润率（%）	6.98	8.87	8.16	15.30
总资本收益率（%）	/	/	/	--
净资产收益率（%）	1.73	0.02	1.82	--
长期债务资本化比率（%）	18.21	25.74	30.17	34.80
全部债务资本化比率（%）	47.73	48.18	52.35	50.72
资产负债率（%）	53.45	55.25	57.29	54.85
流动比率（%）	86.88	93.59	95.01	117.86
速动比率（%）	84.24	90.23	89.92	111.51
经营现金流动负债比（%）	0.47	5.88	15.41	--
现金短期债务比（倍）	0.12	0.14	0.14	0.16
EBITDA 利息倍数（倍）	/	/	/	--
全部债务/EBITDA（倍）	/	/	/	--

注：1.2023 年三季度报数据未经审计；2.“--”表示无意义，“/”表示未获取
 资料来源：联合资信根据公司财务报告整理

附件 4 主要财务指标的计算公式

指标名称	计算公式
增长指标	
资产总额年复合增长率	(1) 2年数据: 增长率=(本期-上期)/上期×100% (2) n年数据: 增长率=[(本期/前n年) ^{1/(n-1)}]-1]×100%
净资产年复合增长率	
营业总收入年复合增长率	
利润总额年复合增长率	
经营效率指标	
销售债权周转次数	营业总收入/(平均应收账款净额+平均应收票据+平均应收款项融资)
存货周转次数	营业成本/平均存货净额
总资产周转次数	营业总收入/平均资产总额
现金收入比	销售商品、提供劳务收到的现金/营业总收入×100%
盈利指标	
总资产收益率	(净利润+费用化利息支出)/(所有者权益+长期债务+短期债务)×100%
净资产收益率	净利润/所有者权益×100%
营业利润率	(营业总收入-营业成本-税金及附加)/营业总收入×100%
债务结构指标	
资产负债率	负债总额/资产总计×100%
全部债务资本化比率	全部债务/(长期债务+短期债务+所有者权益)×100%
长期债务资本化比率	长期债务/(长期债务+所有者权益)×100%
担保比率	担保余额/所有者权益×100%
长期偿债能力指标	
EBITDA 利息倍数	EBITDA/利息支出
全部债务/EBITDA	全部债务/EBITDA
短期偿债能力指标	
流动比率	流动资产合计/流动负债合计×100%
速动比率	(流动资产合计-存货)/流动负债合计×100%
经营现金流动负债比	经营活动现金流量净额/流动负债合计×100%
现金短期债务比	现金类资产/短期债务

注: 现金类资产=货币资金+交易性金融资产+应收票据+应收款项融资中的应收票据

短期债务=短期借款+交易性金融负债+一年内到期的非流动负债+应付票据+其他短期债务

长期债务=长期借款+应付债券+租赁负债+其他长期债务

全部债务=短期债务+长期债务

EBITDA=利润总额+费用化利息支出+固定资产折旧+使用权资产折旧+摊销

利息支出=资本化利息支出+费用化利息支出

附件 5-1 主体长期信用等级设置及含义

联合资信主体长期信用等级划分为三等九级，符号表示为：AAA、AA、A、BBB、BB、B、CCC、CC、C。除 AAA 级、CCC 级（含）以下等级外，每一个信用等级可用“+”“-”符号进行微调，表示略高或略低于本等级。

各信用等级符号代表了评级对象违约概率的高低和相对排序，信用等级由高到低反映了评级对象违约概率逐步增高，但不排除高信用等级评级对象违约的可能。

具体等级设置和含义如下表。

信用等级	含义
AAA	偿还债务的能力极强，基本不受不利经济环境的影响，违约概率极低
AA	偿还债务的能力很强，受不利经济环境的影响不大，违约概率很低
A	偿还债务能力较强，较易受不利经济环境的影响，违约概率较低
BBB	偿还债务能力一般，受不利经济环境影响较大，违约概率一般
BB	偿还债务能力较弱，受不利经济环境影响很大，违约概率较高
B	偿还债务的能力较大地依赖于良好的经济环境，违约概率很高
CCC	偿还债务的能力极度依赖于良好的经济环境，违约概率极高
CC	在破产或重组时可获得保护较小，基本不能保证偿还债务
C	不能偿还债务

附件 5-2 中长期债券信用等级设置及含义

联合资信中长期债券信用等级设置及含义同主体长期信用等级。

附件 5-3 评级展望设置及含义

评级展望是对信用等级未来一年左右变化方向和可能性的评价。评级展望通常分为正面、负面、稳定、发展中等四种。

评级展望	含义
正面	存在较多有利因素，未来信用等级调升的可能性较大
稳定	信用状况稳定，未来保持信用等级的可能性较大
负面	存在较多不利因素，未来信用等级调降的可能性较大
发展中	特殊事项的影响因素尚不能明确评估，未来信用等级可能调升、调降或维持

联合资信评估股份有限公司关于 陕西延长石油（集团）有限责任公司 2024 年度第八期中期票据的跟踪评级安排

根据相关监管法规和联合资信评估股份有限公司（以下简称“联合资信”）有关业务规范，联合资信将在本期债项信用评级有效期内持续进行跟踪评级，跟踪评级包括定期跟踪评级和不定期跟踪评级。

陕西延长石油（集团）有限责任公司（以下简称“公司”）应按联合资信跟踪评级资料清单的要求及时提供相关资料。联合资信将按照有关监管政策要求和委托评级合同约定在本期债项评级有效期内完成跟踪评级工作。

贵公司或本期债项如发生重大变化，或发生可能对贵公司或本期债项信用评级产生较大影响的重大事项，贵公司应及时通知联合资信并提供有关资料。

联合资信将密切关注贵公司的经营管理状况、外部经营环境及本期债项相关信息，如发现有重大变化，或出现可能对贵公司或本期债项信用评级产生较大影响的事项时，联合资信将进行必要的调查，及时进行分析，据实确认或调整信用评级结果，出具跟踪评级报告，并按监管政策要求和委托评级合同约定报送及披露跟踪评级报告和结果。

如贵公司不能及时提供跟踪评级资料，或者出现监管规定、委托评级合同约定的其他情形，联合资信可以终止或撤销评级。